ثنين ١٩ اكتوبر (تشرين) ١٩٦٤
١٣ جمادى الآخرة ١٣٨٤
٩ بابه ١٦٨١
19 OCT. 1964
Al-Ahram

١٤ صفحة

مؤسسا الأهرام سنة ١٨٧٥ : سليم وبشارة تقلا
جبرائيل بشارة تقلا (١٩١٢ - ١٩٤٣)
رئيس التحرير
محمد حسنين هيكل
السنة ٩٠ — العدد ٢٨٤٢٧

الأهرام

الاعلانات { في القاهرة : دار "الأهرام" ١٤ شارع مظلوم باشا
في الاسكندرية : دار "الأهرام" ١٠ طريق الحرية

الاشتراكات { خمسة جنيهات مصرية لسنة كاملة
٢٥٠ قرشا لستة أشهر — ١٢٥ قرشا لثلاثة أشهر
وتضاف مصاريف البريد بالنسبة للاشتراكات الخارجية

١٥ مليما

دار "الأهرام"
القاهرة : ١٣ و ١٤ شارع مظلوم ت ٤٦٤٢٤
الاسكندرية : ١٠ طريق الحرية ت ٣٠١٠٠
العنوان التلغرافي : الأهرام القاهرة

مطالبة بنشر محاضر المناقشات التي أدت إلى إعفاء خروشوف

حزب الشيوعي الايطالي يطالب بنشر نصوص محاضر اللجنة المركزية السوفيتية بالمناقشات التي أدت إلى قرار إعفاء خروشوف

حزب يقول : إن الأسباب التي أعطيت للقرار ليست مقنعة ولا تكفي لإصدار حكم على الحوادث

الشعارات الرسمية التي أصدرتها اللجنة المركزية بمناسبة عيد الثورة السوفيتية تتضمن نداء بتدعيم التعاون مع الجمهورية العربية المتحدة

القادة الخمسة الأول الآن حسب ترتيب الصور في موسكو اليوم : بريجنيف - كوسيجين - ميكويان - سوسلوف - بودجورني

احتفال اليوم باستقبال رواد الفضاء الثلاثة في موسكو وأحد كبار الموظفين الروس يقول : إن الاحتفال سوف يكون حزينا

ال موضوع اعفاء خروشوف من جميع مناصبه في الاتحاد السوفيتي الموضوع الذي يشغل الاهتمام في جميع أنحاء العالم .. ومازالت أسبابه ونيوله ائج التي قد تترتب عليه الموضوع الرئيسي في جميع الصحف .

صباح أمس أعلن الحزب الشيوعي الايطالي أن الاسباب التي استندت اللجنة المركزية للحزب الشيوعي السوفيتي لاقصاء خروشوف عن الحكم غير ، وطالبت بضرورة نشر محاضر الجلسة أو الجلسات التي صدر فيها قرار ه .

ات هذه المطالبة في مقال ريو اليكاتا عضو اللجنة لحزب الشيوعي الايطالي ومدير « اونيتا » التي تنطق زب حث فيه زعماء لجدد على ان يعلنوا النصوص لمضبوطة للمناقشة التي أدت خروشوف عن رياسة الحكومة عزب .

يكاتا ان عمل خروشوف برغم « متناقضات والتزام للحدود » : « سليما » وان الشيوعية ب ان تواصل السير على الخط وليس ثمة أى احتمال كان لى حل وسط لمسائل مثل السلم الشيوعية ، ويبدو خلك اتفاقا على حل وسط مع

اب الصحية ليست كافية

الى النقد الذي وجهته صحيفة « الى أساليب خروشوف في فقال ان الخط الذي سار الشيوعي والاتحاد السوفيتي اد الرفيق خروشوف ليس قبل ع اعتراض « فيما عدا بعض لى بعض المواقف بشأن الزراعة

وتنظيم الحزب والادارة الحكومية، وهي اشارات تعد مباشرة الى حد ما ، كما ان الاسباب الصحية التي ابديت اصلا لاعتزال خروشوف « لم تبد كافية منذ البداية ، وان لم توضع على الرف بصفة رسمية » كما ان الاسباب السياسية التي ابديت حتى الان « ليست بكافية لاصدار حكم صحيح على الاحداث الجارية في موسكو » .

.. وزعيم الحزب ايضا

كذلك فان بيترو انجراو زعيم الحزب الشيوعي الايطالي طالب في خطاب القاه امس بضرورة نشر اسباب اعفاء خروشوف من مناصبه ، وقال « ان المسألة ليست مسألة مبدأ فحسب ، وانما لان الاتحاد السوفيتي يشغل مكانة عظيمة بين الدول الاشتراكية وفي الحركة الشيوعية الدولية » .

ثم قال : « ان ما حدث في موسكو ، والطريقة التي اتبعت في اقصاء خروشوف ، وكذلك الانتقادات التي وجهتها صحيفة « برافدا » اليه تفتح الباب بشدة امام اثارة موضوع الديمقراطية الاشتراكية .. لهذا نريد ان نعرف الاسباب السياسية التي ادت الى ابعاد خروشوف

ولقد ترددت الانباء في ايطاليا بان الشيوعيين الايطاليين لا يخفون مخاوفهم بشأن صعود نجم بريجنيف وامساكه بزمام السلطة ، وكان بريجنيف قد جاء الى ايطاليا في اغسطس الماضي ليشترك في تشييع جنازة تولياتي . وقيل كذلك — وهو ما لم ينفه الحزب الشيوعي الايطالي — أن بريجنيف والزعماء الشيوعيين الجدد دخلوا في مجادلات كثيرة المرة بعد المرة

وعلى اثر عودة بريجنيف الى موسكو نشر الشيوعيون الايطاليون مذكرة لتولياتي كان قد كتبها قبل وفاته مباشرة وفي هذه المذكرة اعلن تولياتي في الواقع استقلال الحزب الشيوعي الايطالي عن موسكو وقالت المصادر الشيوعية ان بريجنيف حاول ان يحمل الزعماء الشيوعيين الايطاليين على ابقاء هذه الوثيقة في طي الكتمان ، ولكنهم رفضوا

مآثر خروشوف كبيرة

وعلى الرغم من الخطوات التي بدأت في موسكو لتلطيخ اسم خروشوف وازالته من اذهان الشعب السوفيتي، فان عددا من الزعماء الشيوعيين لم يملكوا الا ان اثنوا عليه وامتدحوا اعماله وكان بين هؤلاء جانوس كادار زعيم الحزب الشيوعي المجري الذي قال عقب عودته من بولنده ان الانسان لا يستطيع ان ينسى ان لخروشوف مآثره الكبيرة في النضال ضد عبادة الفرد الستالينية، وجهوده في سبيل اقرار السلام العالمي

وقال كادار ان مئات الالوف من المجريين رحبوا بخروشوف اثناء زيارته الاخيرة للمجر ، وكانوا على حق في هذا الترحيب القلبي . ثم اكد ان الزعماء الجدد هم من مؤيدي السياسة السوفيتية التي اتبعت في السنوات الاخيرة ، بل انهم ممن ساهموا في وضعها

محاولات تفسير أسباب اقالة خروشوف

وقد بدأت الصحف ووكالات الانباء في العالم كله — بعد ان اصبح امر اقصاء خروشوف في حكم القضية المسلم بها — تتحدث عن السنوات التي قضاها في الحكم، وعن الاثر الذي قد يؤدي اليه ابعاده عن المسرح السياسي الدولي في هذه الفترة الحرجة من فترات التاريخ التي يجتازها العالم .

فقال كارول تالر كبير مراسلي « اليونايتدبرس » في اوروبا ان نيكيتا خروشوف .. راعي الغنم الذي اصبح واحدا من اقوى رجال الدنيا ، وشكل اتجاه العالم لعشرات من السنين ... ذهب من الكرملين ، ووضع في صفوف المحالين على المعاش بسبب كبر السن في الاتحاد السوفيتي بطريقة مفاجئة مقصودة لا اثر فيها لرحمة او شفقة .

الطريقة .. نفس الطريقة

ولربما حكم التاريخ على خروشوف بطريقة اكثر رحمة مما فعل رفاقه الحاليون ولا شك انه سيخصص له — مهما كان الحكم عليه — مكانا بارزا في التسلسل التاريخي لهذا العصر .

أثر ضخم على العالم

لقد كان اثره على الاتحاد السوفيتي والعالم الرأسمالي اغلقا قبر معالم الاتحاد السوفيتي بقوة وعنف تماما كما غيرت سنوات الطغيان ايام حكم جوزيف ستالين روسيا القيصرية .. وحرر الاتحاد السوفيتي بوضع نهاية لحكم الارهاب الذي كان ستالين يتبعه ، وسمح لنسمة من الهواء النقي بان تدخل السجن الذي كان الاتحاد السوفيتي يعيش فيه عندما ارتقى الى القيادة .

صدع وحدة العالم الشيوعي

كذلك فانه خلق فكرة التعايش السلمي مع العالم غير الشيوعي — وخاصة مع الولايات المتحدة — عن طريق القاء نظرية ستالين التي تقول انه لا يمكن تحاشي الحرب مع الدول الرأسمالية وجاهد خروشوف لتنمية هذه الفكرة بحرارة وقوة .

ولكنه اثار الشقاق في وحدة العالم الشيوعي . واقصى الصين الشعبية التي كانت تعتبر اكبر حليف لبلاده ..في الوقت الذي شجع فيه على تحقيق مكاسب ضخمة للاتحاد السوفيتي في مجال العلوم وجعل من الممكن تحقيق هذه المكاسب ، وبدأ بلاده تتزعم العالم في عصر الفضاء .

فلمن فشل الآن ؟

لو كان ستالين محله

لقد كانت حركة التحرير التي اوجدها هي ذاتها التي جرت عليه الخراب ، ويعتقد بصفة عامة ان نهايته ترجع الى حد كبير الى طريقته في معالجة النزاع السوفيتي الصيني — ولو كان ستالين في مثل هذا الموقف ، لامر ببساطة باعدام معارضيه رميا بالرصاص ، وكان على خروشوف طبقا للقواعد اللعبة التي وضعها هو ان يبرر العمل الذي يقوم به ، ولما لم يستطع عوقب بطرده .

وفي بداية عصر خروشوف لم يكن هناك دليل كبير على مدى الاوتوقراطية ادارة الدولة التي يتمتع بها تولى الزعامة .وفي الواقع لم يكن الانسان ليستطيع ان يفرق بين خروشوف وبين اى شخص آخر في بقية جماعة ستالين عندما مات الاخير في عام ١٩٥٣

بكى ستالين .. ثم هاجمه

واثناء عمليات التطهير الدامية التي وقعت في اوكرانيا في السنوات الثلاثينية من هذا القرن كان خروشوف متعاونا كبيرا مع تلك الرجل الجامد الوجه الذي كان يجلس حينئذ في الكرملين ، وبكى عند سرير ستالين وهو يودع الحياة يوم ٥ مارس عام ١٩٥٣

وحدث التغيير بسرعة فزحمة الحوادث الغامضة في السياسة السوفيتية ، وبعد ثلاث سنوات من البكاء على قبر ستالين مزق خروشوف القناع عن الدكتاتور السابق ، ووصفه بانه مجرم قاتل مجنون .. رجل وضع نفسه فوق الشعب ، وبعد ذلك بفترة قصيرة نقل جثمان ستالين من الميدان الاحمر حيث كان مدفونا مع لينين واعاد دفنه بالقرب من جدار الكرملين

نهاية .. عبادة الفرد

واعلن خروشوف نهاية (عبادة الفرد) التي قال انها قامت في ايام ستالين ، واتخذها (الجوزيف الذي لطخت يداه بالدم) درعا يحتمي وراءه لبدير جهاز الارهاب الذي كان لافرنتي بيريا مدير البوليس السري كبير الجلادين فيه .

واليوم ، حدث العكس تماما ، واصبح خروشوف نفسه يقف في قفص الاتهام متهما بنفس الجريمة ، وهي عبادة الفرد

ولكن خروشوف وضع في الايام الاولى من حكمه أسس البرامج الداخلية والخارجية التي غيرت وجه الامبراطورية السوفيتية ، وتحرك بقوة ليتخلص من انصار مذهب التشدد الذي كان يتبعه ستالين وقبل ان ينتهي عام ١٩٥٣ أسقط بيريا ثم اعدم فيما بعد .

الثلاثي الذي أبعده

ثم في يوليو عام ١٩٥٧ عندما اصبح خروشوف يمسك بزمام الحكم بشكل اكثر قوة .. ازال الثلاثي الذي وصفه بانه مناهض للحزب ، واعضاؤه جيورجي مالنكوف وموبولوتوف ولازاركاجا جانوفتش

ولم يكن انصار ستالين القدامى يحبون حركات التحرر التي يدعو اليها خروشوف وابعدوا عن الحكم ، ولكن الزمن كان قد تغير ولم يعدموا ، وانما ابعدوا فقط واصبحوا يتقاضون معاشات . او يحتلون مناصب صغيرة ، وبذلك ازاح خروشوف من طريقه صلب المعارضة المنظمة له ، وبعدها بعدة اشهر اقال جيورجي زوكوف وزير الدفاع ووضع القوات المسلحة تحت سيطرته .

علقت امس في شوارع وميادين موسكو صور الزعماء الجدد للاتحاد السوفيتي ، وهم من اليسار الى اليمين : ليونيد بريجنيف السكرتير الاول للجنة المركزية للحزب الشيوعي ، واليكسي كوسيجين رئيس [illegible] ، وانستاس ميكويان رئيس جمهوريات الاتحاد السوفيتي وميخائيل سوسلوف فيلسوف الحزب الشيوعي [illegible] وقد ظهرت صورهم بمناسبة الاحتفال المقرر ان يقام اليوم (الاثنين) في الميدان الاحمر لاستقبال رواد الفضاء الثلاثة الجدد . (صورة بالراديو للاهرام)

العالم بدون خروشوف

ونشرت صحيفة « الاوبزرفر » اللندنية المستقلة النهاري أن العالم بدون خروشوف اصبح معرضا لخطر اكبر ، وان انفجار القنبلة الذرية الصينية ، تعد علامة من علامات الخطر الاعلى صوتا بالرغم من ان الصين قد لا تتمكن من انتاج الاسلحة النووية قبل عشر سنوات .

ثم قالت ان من اعظم ما فعله خروشوف انه لم يكتف فقط بالاعتراف بان الحرب النووية تعني الانتحار القومي وربما القضاء على الجنس البشري ، ولكنه اعد نفسه للتصرف بشجاعة على اساس هذه الحقيقة ، فساهم في تغيير الموقف الدولي خلال فترة قصيرة من الزمن ، ولولا ما ابداه من نشاط وتصور لما يحتمل ان يصبح عليه الموقف الدولي ، لما تم هذا التغيير بالسرعة التي تم بها .

نفع ثمن جرأته !

وذكرت « الاوبزرفر » ان خروشوف تجرأ على تحطيم القالب الذي تجمدت فيه الحرب الباردة ، فتعرض لاخطار سياسية عقيمة ، وخاصة ان الغرب لم يبد استعدادا لتقبل افكاره بشجاعة ، ويبدو ان تلك من الاسباب التي يدفع من اجلها الآن ثمن تصرفاته الجريئة

ومضت الصحيفة تقول ان من الممكن الظن ان حكام الاتحاد السوفيتي الجدد لا يزالون يأملون في الوصول الى اتفاق مع امريكا يقلل من خطر نشوب حرب نووية ، وفي هذا الصدد يجب الا ننسى ان اكبر سبب للنزاع الذي نشب بين خروشوف وحكومة بكين هو ان خروشوف حاول الوصول الى مثل هذا التفاهم مع امريكا التي لا تزال تعد اكبر عدو للصين

وقد يجد حكام الاتحاد السوفيتي الجدد انفسهم مضطرين الى مراعاة مصالح الصين بدرجة اكبر عند اجراء ايه مباحثات بينهم وبين امريكا ، تماما كما يجب على امريكا ان تدخل في حسابها مصالح المانيا الغربية عند اجراء اية اتصالات مع السوفيت . ولكنه لابد — على اية حال — من ايجاد طريقة لضم الصين الى الامم المتحدة ، في الدورة المقبلة ، لتجنب اى نشاط قد تقوم به الصين بعد ان اصبحت تملك القنبلة الذرية ، لتقسيم العالم على اساس عنصري .

التقارب مع المانيا

وخرجت صحيفتان من الصحف البريطانية برأي آخر اجمعتا فيه على ان موقف خروشوف من المانيا الغربية ، ومحاولة الاتصال بها واستعداده لزيارتها كان من اسباب النزاع الذي نشأ بينه وبين بقية زعماء الكرملين وادى الى اقصائه

فقد نشرت صحيفة (الصنداى تلجراف) ان خبراء وزارة الخارجية البريطانية يعتقدون ان محاولات خروشوف اجراء مباحثات مع المانيا الغربية على مستوى عال ، ورغبته في زيارتها ، هما لا شك من العوامل التي حددت الوقت والظروف التي اختيرت لاتخاذ قرار باعفائه من سلطاته على الرغم من انه كانت هناك معارضة متزايدة ضد سياسته بالنسبة لبعض المسائل الهامة كمسألة النزاع مع الصين والسياسة الداخلية .

الاعتذار لحكومة بون

وذكرت الصحيفة ان الحادث الغامض الذي وقع للدبلوماسي الالماني شفيرمان اثناء زيارته لدير زاجورسك في الشهر الماضي ، واقتضى تقديم اعتذار رسمي لحكومة بون ، قد يكون من بين الاسباب المعروفة التي ساهمت في تطور الامور بالكيفية التي تطورت بها ، وخاصة ان

البقية صفحة ٣ عمود ١

دعيم التعاون سيا ومصر

ى ١٨ — وكالات الانباء — بع صحف الاحد اليوم في الاولى والثانية الشعارات التي اللجنة المركزية للحزب السوفيتي — التي اقصت — بمناسبة الاحتفال بالذكرى الـ ٤٧ للثورة الاشتراكية

صفحة ١٣ عمود ٨

ء شيوعيين ا عزل خروشوف

: في ١٨ — ر — علم اليوم ان رؤساء وزارات بلغاريا والمجر الشرقية ومنغوليا وبولندا ورومانيا سلوفاكيا كانوا في موسكو خلال سبوع في نفس الوقت الذي عقدت نة المركزية للحزب الشيوعي ى اجتماعها الذي قررت فيه روشوف .

صحيفة « برافدا » ان هؤلاء الشيوعيين كانوا في موسكو اجتماع اللجنة التنفيذية كون « لبحث المشروعات الخاصة ة كاملة (للكوميكون) في ديسمبر

ة الاوائل ترتيب صورهم

ى في ١٨ — اب — ى.ب.ا. — اليوم في موسكو صور الزعماء الكبار في الحزب الشيوعي لاول مرة منذ اعفي خروشوف به ، وقد اختفت صور خروشوف موعة لاول مرة ايضا منذ ضوا في الحزب في عام ١٩٣٩ ، ر اوجه جديدة .

احتلت صور ليونيد بريجنيف كوسيجين مكان الصدارة بين التي علقت في العاصمة السوفيتية كن أخرى ظهرت صور زعماء هم — بالترتيب حسب اهميته — ميخائيل سوسلوف ونيكولاي ى وجينادي مورونوف ، واندريه ، وفرول كوزلوف ، وديمتري كي ، ونيكولاي شفرنك .

ع الصحف الامريكية ان الزعيم ي بودجورني هو الرجل المرتقب رجل في الاتحاد السوفيتي .

ات أخرى منتظرة عود زوكوف ؟

كو في ١٨ — ى.ب.ا — صرحت العليمة اليوم بان التغييرات متوقع في مناصب الزعامة السوفيتية لان ليست « التغيير كله » ، وان تظر حدوث تغييرات هامة اخرى تردد أن المارشال زوكوف قد لى المسرح السياسي ، ولكن هذا لن يتأكد الا اذا تبين انه كان ة المناهضة للحزب والتي اقصاها روف عن الحكم صلة باقصائه سه عن السلطة

العالم الصيني الذي فجر قنبلة الصين عاش في أمريكا

سناتور أمريكي يطالب بضم الصين وفرنسا لاتفاق حظر التجارب الذرية

ماوتسي تونغ

واشنطون في ١٨ — وكالات الانباء — استمر صدى تفجير القنبلة الذرية الصينية يتردد في مختلف عواصم العالم التي ما زالت تدرس الاثار المترتبة عليه .

وقد واصلت الحكومة الامريكية دراسة نتائجه ، وقالت بعض المصادر الامريكية بان الدكتور « هسو شن شيان » الذي يعتبر « المخ المحرك » وراء القنبلة الذرية الصينية امضى ٢٠ سنة في امريكا قبل عودته الى الصين عام ١٩٥٠ . وكان يعتبر من ابرز الخبراء في صنع الصواريخ في امريكا

صرح السناتور جون باستور رئيس لجنة الطاقة الذرية في الكونجرس الامريكي ، بأن من الضروري ان تنضم كل من فرنسا والصين الشعبية الى اى اتفاق لحظر التجارب الذرية في المستقبل . وطالب بان تتخذ امريكا المبادرة في هذا الاتجاه « لان اى اتفاق لحظر التجارب الذرية يعتبر عديم الجدوى اذا لم تشترك فيه فرنسا والصين الشعبية ».

وتقول وكالة « رويتر » في برقية لها من نيودلهي ان تفجير الصين للقنبلة الذرية قد يزيد من الضغط على الحكومة الهندية لتعيد التفكير في سياستها بالنسبة للاسلحة النووية .

ولكن زعماء الهند لم يظهروا اية بادرة تدل على انهم غيروا قرارهم الخاص بعدم الدخول في السباق على التسليح النووي

البقية صفحة ٤ عمود ٨

تعيين الزعيم اليساري لعمال النقل وزيرا للتكنولوجيا في الوزارة البريطانية الجديدة

لندن في ١٨ — من سامي منصور ووكالات الانباء — اعتبرت الدوائر السياسية تعيين فرانك كازنس (٦٠ سنة) الزعيم اليساري لاتحاد عمال النقل وزيرا في الوزارة الجديدة ، احدى المفاجآت الكبرى في تشكيل الوزارة . وقد عين كازنس وزيرا للتكنولوجيا ، وتم اختياره بعد اجتماع عقد بمقر اتحاد عمال النقل بينه وبين هارولد ويلسون ودام ساعتين ونصف ساعة .وتعتقد هذه الدوائر أن تعيين كازنس يعد انعكاسا لاضخم مشكلة تواجه حكومة العمال في الاسبوع الاول من حياتها .

وعين سير هيوفوت الحاكم السابق لقبرص ومندوب بريطانيا السابق في مجلس الوصاية ، وزير دولة للشئون الخارجية . وسيتولى فوت الذي سيصبح عضوا في مجلس اللوردات منصب الممثل الدائم لبريطانيا في الامم المتحدة . وتم ايضا تعيين شقيقه دينجل فوت في منصب المحامي العام .

واصبحت الوزارة البريطانية تضم وزيرين اذ عينت مس مرجريت هربسون المدرسة السابقة بمدرسة جلاسجو وزيرة للمعاشات والتامينات الوطنية ، اما الوزيرة الثانية فهي بربارة كاسل وزيرة المساعدات الخارجية . كما عين روى جينكنز احد خبراء الاقتصاد وزيرا للطيران ، ومهمته الاولى دراسة مشكلات صناعة الطائرات في بريطانيا ، وعين كينيث روبنسون وزيرا للصحة .

وقد ركز اهتمام الوزارة الجديدة على المسائل الاقتصادية ، وينتظر ان يصدر بيان قريبا عن الموقف الاقتصادي وانخفاض الصادرات عقب [illegible] يستعد ويلسون لرحلته القادمة الى امريكا . (التفاصيل ص ٧).

بن بيللا يقول : انتهت جرائم القوى الضالة

محاكمة حسين آية احمد في الجزائر

الجزائر في ١٨ — وكالات الانباء — اعلن الرئيس الجزائري احمد بن بيللا في خطاب وجهه اليوم الى الشعب نبأ اعتقال حسين ايت احمد. وقال « وهكذا انتهت القائمة الطويلة للجرائم التي اقترفها هذا الشقي ، واودت بحياة عدد من خيرة المناضلين » . واضاف ان اعتقاله وضع حدا لنشاطه ولكل « القوى الضالة التي تعرضت لثورتنا » .

ثم قال بن بيللا ان الثورة الجزائرية لم تكن في يوم ما اقوى مما هي عليه الان ، ودليل ذلك ما حققته اخيرا من افتتاح الخط الثالث لانابيب البترول ، وافتتاح معمل تكرير البترول ، ونجاح المعرض الجزائري الدولي الاول .

وقال « بالامس تم وضع حد لنشاط شعباني واليوم لنشاط آية احمد وغدا لجميع المتمردين » .

وقالت المصادر المطلعة ان حسين آية احمد سيقدم للمحاكمة قريبا بتهمة الخيانة والتمرد المسلح ضد الحكومة وضد الجزائر .واذاعت وزارة الدفاع بيانا رسميا عن اعتقاله . وقد قامت قوات من الجيش الوطني بعملية تطهير في جبال القبائل ، استطاعت خلالها ان توجه ضربة شديدة الى الفلول المتمردة ، واعتقلت حسين آية احمد قائد الحركة . وكان الكولونيل شعباني الذي تمرد ايضا وقام بمحاولة عصيان مسلحة قد اعتقل وحكم عليه بالاعدام ونفذ فيه الحكم رميا بالرصاص منذ ٦ اسابيع .

وقد هنأ اتحاد عمال الجزائر قوات الجيش لاعتقالها قائد فلول المتمردين كما اعلن تأييده للمكتب السياسي وللرئيس بن بيللا .

فضيحة مساعد جونسون

يتولى التحقيق فيها وزير المالية

واشنطون في ١٨ — وكالات الانباء — بدأ دوجلاس ديلون وزير مالية امريكا التحقيق في فضيحة جنكنز مساعد الرئيس جونسون بناء على تكليف من الرئيس الامريكي . وقد أسند التحقيق لديلون لان ادارة البوليس السري تتبع وزارة المالية .

وقال ديلون ان ادارة البوليس السري لم تبلغ جونسون عندما كان نائبا لرئيس الجمهورية بحادث اعتقال جنكنز عام ١٩٥٩ بتهمة (ارتكاب أعمال منافية للآداب ، واضاف ان اهمال الادارة في ابلاغ الحادث الى المختصين في البيت الابيض ادى الى تمكن جنكنز من دخول البيت الابيض والاطلاع على معلومات سرية خاصة بصنع الاسلحة الذرية (التفاصيل ص٧)

اغلاق مدارس عدن

بعد مظاهرات عنيفة للطلبة

قالت وكالة (رويتر) من عدن ان السلطات هناك اعلنت امس اغلاق ثلاث مدارس الى اجل غير مسمى ، بعد ان اضرب الطلبة عن الدراسة امس وأول امس احتجاجا على الاجراءات التي اتخذتها السلطات في كل المنطقة في اعقاب الحوادث التي جرت في الاسبوع الماضي . وقد اتخذت السلطات اجراءات تعسفية ضد المواطنين وبدأت اعتقالات واسعة بعد اشعال النار في مبنى الجريدتين واثناء انتخابات المجلس التشريعي يوم الجمعة .

وقد طاف المتظاهرون في سيارات بشوارع عدن وهم يهتفون ضد السلطات البريطانية .

نتيجة مشرفة لفريق كرة القدم العربي في طوكيو

مصر فازت - بجدارة - على غانا ٥/١

وصلنا إلى الدور قبل النهائي لثاني مرة في التاريخ الاوليمبي

طوكيو — من نجيب المستكاوي — كافح فريق الجمهورية العربية المتحدة لكرة القدم امس برجولة وقوة ، حتى استطاع أن يهزم غانا ٥/١ ، ويدخل للمرة الثانية في التاريخ الدور قبل النهائي في الدورة الاوليمبية وكانت المرة الاولى في دورة امستردام عام ١٩٢٨

وقد لعب الفريق المصري امس في اسوأ الاجواء وفي اسوأ الظروف ايضا ، ولكنه تحت المطر المتساقط بغزارة وفوق الارض الموحلة التي تغير اتجاه اللعب بسرعة ، وبين القنوات والبرك في ارض الملعب ، استطاع ان يلعب بروح عالية خيالية . ولم يواجه الفريق الجو وحده وانما واجه ايضا نقص طه اسماعيل الذي اراد بمجهود فردي ان يسجل هدفا فارتمى حارس المرمى الغاني على ساقه اليسرى ، واصابه بكسر في القصبة .. وحمل طه من الملعب بعد نصف ساعة لينقل الى المستشفى بالسيارة بعد ان تعذر الحصول على هليكوبتر بسبب رداءة الجو .

وكان مستوى طه وانما قبل خروجه ، وبعد خروجه لم يتوان اى لاعب في الفريق عن بذل كل ما يمكنه من جهد ومقدرة . ولقد سبقت غانا في التسجيل بضربة جزاء احتسبها الحكم عندما « شاط » كمال عثمان في ساعد هجوم غانا بدون كرة . ورغم هذا لم ييأس افراد الفريق العربي وظلوا يكافحون برجولة وباحساس بالمسئولية فاستحقوا النصر الذي احرزوه .

وسيلعب الفريق العربي غدا مع المجر ، ثم يلعب الفائز من هواة المباراة مع الفائز من المانيا وتشيكوسلوفاكيا ، على المركزين الاول والثاني ، يوم الجمعة القادم ، بينما يلعب المهزومان على المركزين الثالث والرابع يوم السبت .

(تحقيقات الاهرام الاوليمبية صفحة ١١)

المشير عامر يبلغ فريقنا

تهنئة الرئيس عبد الناصر بالفوز

بعث المشير عبد الحكيم عامر نائب رئيس الجمهورية ورئيس الاتحاد العربي لكرة القدم برقية الى الفريق الاوليمبي العربي في طوكيو قال فيها : « ابلغكم تهنئة الرئيس جمال عبد الناصر بالنصر ، وتهنئتي الشخصية لكم ، راجيا ان توفقوا في المباراتين الباقيتين ، وان تبذلوا اكبر جهد حتى تفوزوا بنتيجة مشرفة للجمهورية العربية المتحدة ».

اجراءات هامة لضغط المصروفات

خفض اعتمادات المنشآت وايقاف شراء السيارات

قرر مجلس الوزراء في اجتماعه امس برياسة السيد علي صبري تخفيض اعتمادات جميع الانشاءات التي تقيمها الوزارات والمؤسسات المختلفة بحيث تقام هذه المنشآت لتفي باغراضها على مستويات بسيطة ومعتدلة وبغير اسراف . كذلك قرر المجلس ايقاف شراء سيارات الركوب للحكومة والمؤسسات والاكتفاء بالموجود من هذه السيارات في الوقت الحاضر .

صرح بذلك الدكتور عبد القادر حاتم نائب رئيس الوزراء عقب الاجتماع الذي عقده المجلس. وقال ان المجلس استعرض الدراسات التفصيلية التي اعدتها لجنة الخطة في اجتماعاتها السابقة ، كما بحث الاجراءات الجديدة التي تقرر اتخاذها تنفيذا لتوجيهات الرئيس جمال عبد الناصر . واضاف الدكتور حاتم ان مجلس الوزراء سوف يستكمل بحث الموضوعات المعروضة عليه في الاسبوع القادم .

صدور البيان المشترك

عن محادثات الوفد الروماني بالقاهرة

صدر امس بيان مشترك عن زيارة السيد ايون جورج مورير رئيس وزراء رومانيا للجمهورية العربية المتحدة بدعوة من السيد علي صبري، واذيع البيان عقب مغادرة الوفد الروماني للقاهرة ، وذكر ان الرئيس ايون جورج أجرى مباحثات في القاهرة سادتها روح الصداقة المخلصة . واستعرض الجانبان العربي والروماني العلاقات الودية بين البلدين ، في الميادين الاقتصادية والثقافية والفنية والعلمية

كما اشاد الجانبان باتفاقية التعاون الاقتصادي والفني طويلة الاجل المعقودة بين البلدين والتي تم الاتفاق عليها في القاهرة ثم وقعت اخيرا في بوخارست . ويعتبر الجانبان ان هذه الاتفاقية ، قد فتحت مجالات جديدة للعمل على تحقيق المزيد من التقدم في العلاقات الودية المتبادلة .

البقية صفحة ١٣ عمود ٨

أزياء سابرينا
تقدم
أول عرض لأزياء الشتاء والربيع
غدا الثلاثاء ٢٠ اكتوبر
الساعة ٥,٣٠ مساء
على ظهر الباخرة أوزيريس
أحدث ما أنتجته
شركة مصر للغزل والنسج بالمحلة الكبرى
وتطلب التذاكر من أزياء سابرينا ٢٨ شارع عدلي ت ٥٥٤٨٦

هكذا من الأصل

هكذا من الأحبار

الأهلي لم يقيد صالح سليم وطارق والمغربي وأبو الروس حتى الآن

مصطفى منصور يرجئ قيد أسمائهم إلى أن يثبتوا كفاءتهم !

مصطفى كامل

صالح سليم

طارق سليم

تلقى اتحاد كرة القدم الكشف الاول وبه القائمة الاولى للاعبين الذين يرغب النادى الاهلى فى استخراج البطاقات لهم . وهم فى مركز حراس المرمى عادل هيكل ٣٠ سنة ومروان ٢٦ سنة والروبى ٢٣ سنة وفى مركز الظهير طلعت عبد الحميد ٢١ سنة وميمى عبد الحميد ٢٦ سنة وفؤاد ابو قيلة ٢٤ سنة وسعيد ابو النور ٢٤ سنة وفى مركز ساعد الدفاع رفعت الفناجيلى ٢٦ سنة وطه اسماعيل ٢٥ سنة وانور صالح ٢٨ سنة وحسين العقر ٢٧ سنة وفى الهجوم عوضين ٢٧ سنة والجوهرى ٢٧ سنة والشربينى ٢٧ سنة والسايس ٢٣ سنة لتحديد المركزين الخامس والسادس . وريعو ٢٢ سنة وحلمى سليمان ٢٢ سنة وحسن جبر ٢٤ سنة . كما ارسل النادى قائمة اولى تحت ٢١ سنة تضم مصطفى عبد الغالى ومحمدين وعلى منصور وظاظا وجمال محمود وعلوى مطر .

اما الذين لم يسجلوا فى هذه القائمة الاولى وقد اعطاهم مصطفى كامل منصور فرصة الى نهاية الشهر الحالى ليثبتوا كفاءتهم حتى يسجلوا فى القائمة النهائية قبل يوم ٣١ اكتوبر الحالى حسب قرار الاتحاد : وهم صالح سليم ٣٤ سنة وطارق سليم ٢٧ سنة الذى ترك كرة القدم واخذ يتدرب على التنس ، وعزت ابو الروس ٢٧ سنة الذى خلع ملابس التدريب من النادى وخرج ولم يعد لانه لم يلعب مع الفريق فى مباراة رومانيا فى الشوط الاول . والمغربى ٢٦ سنة الذى لم يثبت كفاءته الى الآن .

وقد اتصل مصطفى كامل مدير الفريق بالاتحاد المجرى وطلب من الاتحاد ان يختار مدربا من درجة ممتازة ليدرب فريق النادى الاهلى على ان يصل قبل منتصف شهر نوفمبر نظرا لان المدرب اليوجوسلافى هورنتيك لايستطيع ان يتحمل مسئولية الفريق فى اى مباراة فى الوقت الذى ينص فيه قرار الاتحاد على ان يتحمل المدرب مسئولية تشكيل الفريق وبقى للنادى الاهلى ٤ مباريات ودية مع نادى الاتحاد السكندرى يوم الجمعة القادم وفى سريف يوم ٢٥ اكتوبر والهلال السودانى يوم ٣٠ اكتوبر واول نوفمبر .

كمال مصطفى

برنامج اليوم التاسع

يتضمن برنامج اليوم مجموعة من المباريات المختلفة فى السلاح والجمباز والرماية والعاب القوى والهوكى والمصارعة والكرة الطائرة والملاكمة ، وفيما يلى برنامج اليوم :

السلاح : الادوار التمهيدية فى البطولة الفردية فى سلاح السيف ، ونهائى فردى سيف المبارزة رجال .

الجمباز : الحركات الاجبارية للبطولة الفردية والفرق سيدات .

الرماية : الطبنجة السريعة ٢٥ مترا ٦٠ طلقة .

دراجات : ادوار تمهيدية والدور قبل النهائى .

هوكى : تبارى المانيا مع هونج كونج ، وبريطانيا مع اليابان ، وماليزيا مع كندا ، وباكستان مع استراليا ، والهند مع نيوزيلاند ، واسبانيا مع بلجيكا ، ونيوزيلندة مع روديسيا ، وكينيا مع اندونيسيا .

العاب القوى : بطولة الديكاتلون رجال .
— وثب طويل رجال .
— تصفيات ١٥٠٠ متر .
— نهائى ٨٠ متر حواجز .
— رمى جلة رجال .
— دور قبل نهائى ٨٠٠ متر .
— نهائى رمى قرص سيدات .
— نهائى ٢٠٠ متر سيدات .
— نهائى ٤٠٠ متر رجال .

مصارعة : نهائى الادوار التمهيدية فى المصارعة الرومانية .

ملاكمة : الادوار التمهيدية فى مختلف الاوزان .

كفر الزيات ودمنهور على ملعب الكفر اليوم

كفر الزيات — من احمد عبد المهيمن يلتقى اليوم فريقا كفر الزيات ودمنهور على ملعب الكفر والتريكو املهما فى الصعود الى مصاف الاندية الممتازة فى الموسم القادم بعد ان طعما فريقهما ببعض اللاعبين الناشئين ، وافتتح محافظ البحيرة لفريقه مبلغ ٦ آلاف جنيه وقد علمت انه من المنتظر ان يطلب وجيه اباظة محافظ البحيرة استثناء نادى طنطا من ابو عيانة ابن دسهير الذى كان يلعب لطنطا بعد ان تم نقله الى بلده ليساهم بجهوده فى صعود نادى دمنهور الى الدورى الممتاز .

وفى كفر الزيات اهتمام كبير بالفريق بمندوبية الدكتور عمر شفيق رئيس النادى الذى تبرع بمرتب امانة الفرجية بصاف اليا ٣ آلاف جنيه من الـ ٥٪ خدمات من ارباح العمال .

نهاية بطولة الشرطة المفتوحة فى التنس

اسماعيل الشافعى يفوز على مبروك محمد على ٣ / ١

مبروك محمد على .. رغم انه بدأ بالتسجيل الا ان الاجهاد الذى ظهر عليه جعل اسماعيل يهزمه دون مقاومة .

اسماعيل .. فا ... ٣/٦ ... يكن ... الذى ... الملاعب

انتهت امس بطولة الشرطة المفتوحة السنوية التى اشترك فيها جميع ابطال الجمهورية ماعدا فتحى محمد على لاصابته بانفلونزا ، نهاية باهتة ، وعلى قدر ما شهدت ادوارها الاولى من منافسة شديدة سواء بين فردى الرجال او الناشئين فلم تشهد ادوارها النهائية هذه المنافسة ، وخلت من الاثارة والمتعة التى يجب ان تتحلى بها المباريات النهائية ، وهذا ما حدث فى المباراتين النهائيتين امس فى فردى الرجال والزوجى المختلط ، ونتيجة لذلك خرج معظم الجمهور ولم يبق الا القليل وعائلات المشتركين ومشجعيهم .

انتهت المباراة النهائية فى فردى الرجال بفوز اسماعيل الشافعى بطل الجمهورية على مبروك محمد على بطل الجمهورية السابق ٦/١ ، ٤/٦ ، ٦/٣ ، ٣/٦ بعد مباراة ضعيفة لم تحقق بالاثارة والمتعة كمباراة نهائية للبطولة الا فى المجموعة الاولى التى انتهت لصالح اسماعيل ٦/٤ . وفى المجموعة الثانية التى انتهت لصالح مبروك ٦/٤ ايضا .

اما المجموعة الثالثة فقد بداها الخلط فقد انتهت بفوز بدر الدين السيد وناسيليادس ميدان تغلبا على اسماعيل الشافعى وكليبا ٦/١ ، ٦/٣ ، ٣/٦ .

فاز اسماعيل وكليلياتى المجموعة الاولى ٦/١ بعد مباراة من جانب واحد وعندما خلع بدر تيشيرته المشهورة ونظارته السوداء التى يستخدمها ضد الشمس تبين ان الملعب قد اصبح اكثر وضوحا فتحرك وملأ الملعب حيوية واعاد الى الاذهان ماضيه القديم فكسبا المجموعة الثانية ٦/٣ . واشتدت المنافسة فى المجموعة الثالثة وظهر التعب واضحا على اسماعيل وزميله كليبا فكسبها بدر وناسيليادس المجموعة الثالثة ٦/٣ والبطولة . وقد انتهت البطولة الفردية للسيدات بفوز ناسيليادس بعد ان تغلبت على كليبا ٦/١ ، ٦/٤ ، ٦/٤ . وفاز هانى خليل ببطولة فردى الناشئين تحت ١٨ سنة بعد ان تغلب على اسماعيل صلاح الدين ٦/٢ ، ٣/٦ ، ٦/٣ ، وفاز احمد حسن ببطولة فردى الناشئين تحت ١٤ سنة .

وهكذا انتهت امس بطولة الشرطة التى تعتبر بمثابة لبداية الموسم فى مصر وتبدأ البطولة الثانية فى هليوبوليس يوم ٢٩ اكتوبر .

مبروك بالتسجيل ثم تقدم اسماعيل ١/٢ ، ثم ٢/٥ ، وتقدم مبروك اصابه واخذ يكلم نفسه لانه لم يتمكن من المقاومة امام اسماعيل مستخدما ضرباته الجانبية الثالثة فاتعب عليه الاجهاد فاستسلم فانهى اسماعيل المجموعة رغم انه لم يظهر بمستوى ... وبدأت المجموعة الرابعة بدون حماس من الطرفين بدأ بالتسجيل الا انه تقدم اسماعيل سريعا وينهى المجموعة لصالحه فى اقل من عشرين دقيقة وبدون ... اما المباراة النهائية ... اسماعيل

اليوم الزمالك والقوات البرية فى يوم

فى الثالثة والنصف بعد ظهر اليوم نادى الزمالك مع منتخب القوات البرية وقد تقرر السماح للاعبين العسكريين ويحيين المباراة الكفاءة البدنية وقوة ال... وعلى ملعب نادى الزما... فى المباراة السنوية احتفا... بالاشتراك مع ناديهم ال... لتمرينات التدريب ال... فى هذا العرض الذى... مراد المدرس بالكلية الاساسات ومراكز الت... العروض فى الثانية وال... اجراء سحب يانصيب . على عدة جوائز احتفا...

ويمثل الزمالك البر... وحسنين وابو رحيله وبيده نصحى . عمر وحماده امام وعلى محب القوات البرية : عادل والليرى وجلال . نصر طربوش . الجوهرى . وعزت ابو الروس وا...

المحلة والاوليمبى يتعادلان ١/١

المحلة — من ابو شبانه — تعادل اسمر نادى المحلة مع الاوليمبى السكندرى بهدف لكل منهما وجاءت الاهداف فى الشوط الاول من المباراة . المباراة فى مجموعها سيئة المستوى خيب الفريقان آمال الجمهور الكبير الذى ملأ المدرجات املا فى مشاهدة مباراة تليق بهما ولكن على العكس جاءت سيئة وكان العرض هزيلا .

وقد اثبت بعض الناشئين فى فريق المحلة جدارتهم بشكل : حميد وحلمى والتماس وابراهيم بسيونى ، اما فريق الاوليمبى فقد حدث فيه تغيير وتبديل ولم يظهر ايضا بصورة مشرفة . جاء هدف الاوليمبى بعد ١٩ دقيقة وسجله عز العين ، اما هدف المحلة فسجله محمد عبد الصمد بعد ٢٨ دقيقة .

الترسانة تواجه هزيمتها الثانية فى المنصورة

لقيت امس الترسانة هزيمتها الثالثة خلال هذا الموسم ، امام فريق المنصورة الذى هزمها ١/ صفر ، وجاء الهدف الوحيد فى المباراة بعد ٥ دقائق من بداية الشوط الثانى حيث انتهى الشوط الاول بدون اهداف بالرغم من انه كان اكثر اثارة وسرعة من الشوط الثانى وشدد خط هجوم المنصورة مرمى الترسانة عدة مرات .

وفى الشوط الثانى تحرك هجوم الترسانة وتبادلا الهجمات وبعده دقائق احتسب الحكم ضربة جزاء على الترسانة عندما لمست الكرة يد فؤاد جوده بعد سقوطها امام المرمى اثر ضربة ركنية على الترسانة . وتصدى للكرة فتوح وسدد على يمين طلعت الذى استطاع ان يصدها فنفذ هدفا محققا وفى الدقيقة ٥٢ سجل السيد محسن هدف المنصورة الوحيد وبينما حاولت الترسانة التعادل الى ان انتهت المباراة بفوز المنصورة ١/ صفر

حول استقالة رئيس لجنة كرة القدم بالترسانة

تلقينا الكلمة التالية من الاستاذ حسن ابو زهرة رئيس لجنة كرة القدم بنادى الترسانة وهى :

ان الاستقالة التى تقدمت بها الى مجلس ادارة النادى تضمنت بعض الاسباب اوضحتها فى كتاب الاستقالة نفسه ، واوضحت البعض الاخر فى كتاب خاص بعثت به الى رئيس النادى ذواتى وان كنت اشكر مجلس الادارة لانه لم يقبل استقالتى الا انه يؤسفنى انه صحيح من ان سبب الاستقالة ان مجلس الادارة قرر ان تكون لجنة الكرة هى المسئولة اولا واخيرا عن الفريق ودون ان يتم اختيارى رئيسا لها — وليس هذا صحيحا — ووضعا للامور فى نصابها فقد ايد انتخابى رئيسا للجنة بالنادى ، وكل ما حدث بشأن هذه اللجنة هو انه قد ايد تشكيلها برئاستى ايضا مع تخفيض عدد اعضائها فقط

كفر الشيخ تعادلت مع الاهلى ١/١

تعادل امس النادى الاهلى مع نادى كفر الشيخ ١/١ فى مباراته التجريبية الخامسة التى اقيمت امس باستاد كفر الشيخ . وانتهى الشوط الاول من المباراة بالتعادل بدون اهداف بالرغم من امكان سجالا بين الفريقين وظهرت فيه النية ولكن بدون فاعلية . بالرغم من ان خطر هجوم الاهلى لعب بنفس التكوين الذى لعب به فى مباراة الاوليمبى الاخيرة ويتكون من : عوضين والسايس ومصطفى عبد الغالى وحلمى سليمان ووريعو فى الشوط الاول وحسن جبر فى الشوط الثانى .

جاء هدف الاهلى فى الدقيقة ٤ من بداية الشوط الثانى عندما مرر السايس الكرة الى الامام فاخطأ تقديرها الظهير الايسر فاستغل الفرصة حلمى سليمان وانفرد بالمرمى وسدد الهدف الوحيد للاهلى . وفى الدقيقة ٢٣ سجل حنفى ابراهيم هدف التعادل اثر تمريرة من مصطفى عبد الغنى وراء خط الظهير ، وحاول الاهلى الفوز ولكن الحكم صبحى نصير انهى المباراة بتعادل الفريقين ١/١

قطن مشلت + من المنوفية لمنزلك

النشرة اليومية
صوت القاهرة وم...
سهرة فلم نالحب . انا قلبى اليك ميال . آكلك منين يا بطة . مستتية . ليلى مراد افرحو يا بنات . الثا...
الموزعون الوحيدون لطلبات الجملة ...

خدمات سريعة بالتليفون

شركة النصر للتليفزيون — مراكز الخدمة والصيانة

للاصلاح والخدمات المنزلية اتصلوا

* القاهرة ت ٢٧٣٥١ – ٢٧٣٥٢ – ٢٧٣٥٣
مركز خدمة دوبريه ١٢٠ ش سليمان الحلبى (دوبريه سابقا)
مركز خدمة كمال الدين صلاح ٢٢ ش كمال الدين صلاح بجاردن سيتى
مركز خدمة مصر الجديدة غرناطة (عمارة بكر) روكسى ت ٨٦١٨٨٥
* الاسكندرية ٢٧٢٧٠ – ٢٧٢٧٨ – ٢٧٢٧٩
مركز خدمة اسكندرية ٤٦ طريق الحرية ت ٣٧٨٧٨
مركز خدمة رشدى ١٢٩ شارع احمد شوقى ت ٧٩٣٥٠
* دمنهور شارع الجمهورية عمارة عمر زيدان ت ١١٣٣
* طنطا ١٠ شارع احمد ماهر ت ٥٣٥٥
* مركز خدمة المحلة الكبرى ت ٣٠١٢
٢٠ شارع الزكى منطقة السبع بنات
* المنصورة ٣ شارع على باشا مبارك بتوريل ت ٥٥٨٦
* مركز خدمة الزقازيق ٤ شارع القاضى بميدان المنتزه ٣٦١٣
* بورسعيد ٧ شارع صفية زغلول ت ٣٩٠٢
* السويس تقاطع شارع الجلاء والجيش ت ٢١٤٦
* اسوان ٤ج ابطال التحرير الاسكان المتوسط ت ٥٤٧
* خصصت الشركة سيارات لنقل الجهاز من الباب للباب واعادته
* حافظ على بطاقة ضمان الجهاز والرسام الموجود خلف التليفزيون
* تاكد من البطاقة الشخصية للقائم بالاصلاح

صيانة التليفزيون

عبد الرؤوف بهجت ٢٥ منصور ت ٢٨٩١٧ و ٥٥٦٦٥
المكتب الهندسى الصناعى ١٨ عدى شعراى ٣١٦٥٨
مؤسسة التليفزيونجى ت ٢٠٢٤٨ – ٢٨١٧٢
فينوس ٧٧٧٥٠ – ٥٣٦٧٧ اصلاح سريع بالمنزل والمركز
تليفزيون الخارجى ٢٤٨٧٠ امام وزارة الداخلية عابدين
عزيز بولس ١٠٣ شارع الجمهورية ت ٩٠٤٩٥٥

الكترو ٥ شارع شريف امام وزارة الاوقاف ت ٣٦٥٣٧
(المهندس ياسين حافظ وشركاه) لخدمة الراديو والتليفزيون والثلاجات والغسالات والبوتاجاز الخ وسائل نقل سريعة

خدمات سريعة بالاسكندرية

* مؤسسة صلاح الدين للتليفزيون ٦١ صفية زغلول ت ٣٤٣٥٤
* شركة اضواء المدينة للتليفزيون ٧٣٤٧٨ تصليح بالمنازل

خدمات شاهر

من الباب للباب
* التليفزيون * الراديو * الثلاجات * الغسالات
* السخانات * الافران * الخلاطات * المكاوى
* ماكينات الخياطة * المكانس الكهربائية * الساعات * اجهزة تكييف الهواء
★ اصلاح جميع الماركات وجميع الاجهزة حتى المتعذر اصلاحه . خدمة ممتازة مواعيد مضبوطة
★ لجميع الخدمات الفنية : ت ٧٧١١٧/٨ و ٧٨٩٥٠

خدمات فيليبس

من الباب للباب
لاصلاح اجهزة الراديو والتليفزيون
القاهرة ٥٧٤٣١ ، ٧٩٨٧٨ ، ٧٩٨٧٩
الاسكندرية ت ٢٥٧٦٠ – ٧٤٣٩٥
تملك السيارة لسحب الجهاز واعادته

مصر الجديدة

مركز حامد لخدمة التليفزيون ٤٢ ش البارون ت ٨٦٦٣٦٤

اين تذهب • ملاهى • دور سينما • فنادق • مطاعم

القاهرة — المسارح والملاهى

الصوت والضوء
قلعة صلاح الدين ت ٥٣٢٦٠ — الاهرام وابو الهول ٨٩٨٨٨٠
اللغة الانجليزية ٦٫٣٠ م — واحة اسبرنية
اتوبيسات سياحية خاصة لنقل الرواد للمنطقتين من تسند الصوت والضوء بميدان التحرير امام الهيلتون تقوم فى تمام الساعة السادسة مساء

* اوبرج الاهرام : الاستعراض الفرنسى المشهور ... البالية العالمى ١ واوتر ، الراقصة الشرقية سهير زكى ، حجز الموائد ت ٨٩٧٧١٢ – ٨٩٧٩٥٧/٨
* لؤلؤة الصحراء ٨٩٧٩٧٣ عدى شمس الدين . سلوى رشدى . نعيم السعدى
* متروبول ت ٩١٩٧٢٧ شريفة ناصر . محمد رشدى الملاح . الحداد
* ملهى جراناادا ٩١٦٨٧٧ سنية حلمى . عمر الجيزاوى التابعى . رقص . وغناء
* نايت كلوب المنظم ٧٥٢٨٥ صالة اللعب مفتوحة طول العام . روليت بكارا
* ملهى شهرزاد ت ٥٨٨٨٣ تحية محمود . عبد المطلب شكوكو . ثريا . غانم . وحاء
* ستربوكلوب ت ٨٩٧٢٢٣ و ٨٩٥٩٦٨ بجوار الاهرام غداء وعشاء راقص
* سحارى سيتى ت ٨٩٦٦٧٣ الراقصات نادية وعزيزة وعزة وكريمة
* دار الشباب الهندى ٧٣٠٩٦ ٢٣ طلعت حرب غداء . مكيف شاى عندى مع مشهيات

هيئة الاذاعة والمسرح والموسيقى

* مسرح ٢٦ يوليو — المجرم المحترم
* مسرح الهوسابير — جلفدان هانم
* مسرح الجمهورية — الارملة الشابة
* مسرح البالون فرقة القوميين للباليه والفن الشعبى
ترفع الستار بجميع المسارح الساعة ٨٫٤٥ م

القاهرة — دور السينما

* اوديون ت ٤٥٧٩٧ توميتا فى حلبة السباق . نيلم ريانة وحب .
* حديقة الجندول بشبرا سابونارا سكوب الوان . عودة الحياة بالالوان
* هوليود ت ٨٢٤٩٧٣ ترابس برليا . عبيد ترطاجيه . مطلوب زوجة فورا . فريد
* ريالتو ت ٩٠٠١٤١ دنى والدموع . كلهم اولادى . طرزان يجد ابنا

القاهرة — دور السينما

مترو البرنامج اسفل الصفحة
* ريفولى ت ٧٧٢٤٩ اعترافات زوج . هند . المهندس وشويكار
* رمسيس ش رمسيس ٥٣٠٧٩ حكاية قبل النوم الوان . مارلون براندو . دافيد نيفن
* راديو ت ٧٧٥٦٢ انتقام امرأة سكوب . انجريد برجمان . انتونى كوين
* الاهلى ت ٩٠٦٨٩٦ انا وهو وهى . فؤاد وشويكار . بطل للنهاية . فريد شوقى
* ديانا حكاية جواز . سعاد حسنى . شكرى سرحان
* شبرا بالاس ت ٥٩٧١٨ زوجى احارة . صلاح ذو الفقار . بين القصرين مها ويحيى شاهين
* قصر النيل ت ٧٧٥٦١ لذة الحياة للكبار فقط . انيتا ايبرج . مارسيللو
* مصر ت ٨٢٤٣٨٨ دنى والدموع . مظهر ونادية . انا ونانى . ناهد وصلاح
* كايرو بالاس ت ٥٠٤٦٦ انتقام امرأة سكوب . انجريد برجمان . انتونى كوين
* وهبى ت ٧٩٨٥٦ حكاية نص الليل . سعاد وزيزى . يوم من عمرى . رشيدة وعبد الحليم
* حديقة النصر ت ٥٨٣٩١ جنوب الباسفيك . سكوب . انتقام الارواح . لون شانى
* حديقة الهلال ٩٠٣٢٠٤ بين القصرين يحيى شاهين وسها . الحاقد . سميرة وفريد شوقى
* روضة بالنيل ت ٢٥٩٣٦ مدينة غرامية . سجين زندا . رحل فى حياتى سميرة احمد
* زيو باب اللوق ٢٢٩٦٢ جونى جيتار . موعد فى البرج . غراميات فى باريس
* ستار بالاظوغلى ٢٢٩٦٢ غراميات فى باريس . الجواب الثالثة . جونى جيتار الوان
* حديقة فيكتوريا ٨٢٤٩٧٢ ترابس برليا . عبيد ترطاجة . بنات اليوم عبد الحليم
* سهير بالعباسية مصرع الرذيلة الوان . النهر الثائر الوان
* الامير بشبرا ت ٧٩٢٥٦ امرأة فى دوامة . شادية . شارع الحب . عبد الحليم

القاهرة — الفنادق

* فندق قصر المدينة ٩٠٢٢١٧ ش بورسعيد ناصية الموسكى . انات نوما يكا . مراتب بانسن
* فندق قصر النيل امام ايموبوليا ت ٤١١٣١ انات نومايكا . مراتب بانسن
* مينا هاوس ت ٨٩٤٦١٠ حمام سباحة . تنس . جولف . عشاء راقص بمينا جاردن
* فندق مونتانا ت ٤٢٦٠٨ و ٥٤٣٦٤ — ٢٥ ش شريف وسطوراق تليفونات بالغرف
* فندق ابوسمبل العتبة القاهرة ت ٩١٩٤٢٨ ، ٩١٩٢١٦ ديكورات رائعة مراتب بانسن
* فندق ماجستيك ت ٧٩٤٧٨ ١٥ ش عبد الخالق ثروت . ادارة جديدة . تحسينات

القاهرة — الفنادق

* فندق عمر الخيام الزمالك ت ٨١٩٩١٦ النادى الليلى . عشاء راقص على انغام فرقة الباتلرز . النجمة الفريدة سوزى خيرى الدخول مجانا
* لوكاندة الموسكى ٩٠٤٧٤٩ ٥٤ ش الموسكى بميدان العتبة تليفزيون مياه ساخنة
* فندق ستترال ٩٠٩٨٩٩ ٩٠٩٩١٤ امام ستترال الاوبرا خدمات ممتازة غرف مريحة

القاهرة — المطاعم

* مطعم صوفر ماكولات لبنانية شرقية ١١ ش عدلى ت ٥٤١٦٠
* الحاج زكى السالبوولده امام مسجد ابو العلا ت ٨١٥٥٤٠ سمك . كباب
* مطعم نافرنا ش الالفى الذ الاطعمة . انخر الوان النبيذ والبراندى

مصر الجديدة — دور السينما

* بالاس الشتوى ٦٢٨٦٨ شبح الاوبرا . جنون المتعة للكبار فقط
* روكسى ت ٨٧٣٢٤٤ نداء النيل بالالوان . جينا لولو . سبان كونرى
* حديقة نورماندى مكان فى القمة . دانيد لاد سكوب الوان

الاسكندرية — الملاهى والسينما

مترو البرنامج اسفل الصفحة
* ريتس ت ٢٩٠٤٨ اول حب . سعاد وزمزى . النملة والسهم
* كازينو المنتزه ت ٩٥٨٢٣ غداء . شاى . عشاء . اوركسترا لاكيبريز . مارتا . سهير زكى . الاسبانى جوزية . سيركوس بدون رسم دخول
* لاجيتية ت ٧١٢٢٥ ضحك فى ضحك . حياة مسرحة . فيكتور ماتيور
* راديو ت ٢٠٢٨٢ حكاية جواز . سعاد حسنى . شكرى سرحان
* امير موعد مع القدر سكوب . جلين فورد . نانسى كوان
* الحمبرا ت ٢٩٠٥٤ جوبال الوان . جلين فورد . حصار الساكسون بالالوان
* ريالتو ت ٢٤٦٩٤ الهروب الكبير . ستيف ماكوين جيمس جارنر
* ستراند جسر كواى سكوب الوان . وليم هولدن . اليك جينس
* ريو ت ٢٩٠٣٦ اعترافات زوج فؤاد وشويكار . وهبى
* رويال ت ٢٦٢٢٩ رياضة الرجال المفضلة . روك هادسون . بولا برنتس

الاسكندرية — الفنادق والمطاعم

* فندق ماجستيك بميدان عرابى بالمنشية ت ٢٥٩٥٧ يطل على البحر اثاث فاخر
* الميدترانية ت ٦٢٧٠٦/٧/٨ غرف بحمام والمياه الساخنة والتليفون والتليفزيون . حديقة شتوية . ملهى ليلى (اوبرج الاهرام)
* فندق بورسعيد ٢٤١٥٩ ٢٥٠٠٤ — ٢١ ش البورصة القديمة مطل على البحر
* مطعم وحاتى عمر الخيام محطة الرمل ت ٣٧٦٠٠ و ٢٣١٩٦ قاعة ترتيبة فخمة
* فندق هانوفيل ٢٥٦٣٨ عشاء على انغام اوركسترا بلربيردز
* باستروديس ت ٢٩٩١٧ رستوران بار نايت كلوب تكييف . اوركسترا الجند
* كافتيريا وحلوانى عينو ٥٦ صفية زغلول ت ٣٨٢١٢ وجبات خفيفة حلويات
* مطعم وحاتى الاخلاص ١٦ شارع صفية زغلول ت ٢٣٥٧١ — و ٢٤٤٣٤
* مطعم بوسيس ت ٣٦٥٩٤ ٤٠٨٧١ — ٢٥ ش الغرفة التجارية قاعة شرقية
* رستوران سانتا لوتشيا ش صفية زغلول ليالى نابولى ت ٢٤٢٤٠ — و ٢٠٣٣٣
* كازينو ماكسيم ت ٦٩٨٨٤ شاطئ المعمورة . كافيتريا نايت كلوب . اوركسترا
* فندق وكازينو نصار ت ٣٥٢٧٠ و ٣٤٧٢٤ طريق الكورنيش قاعة فخمة

بور سعيد — الفنادق والمطاعم

* اوتيل دى لابوست ٢٠٤٨ و ٢٥٧٠ موقع ممتاز مطعم كافتيريا غرف فاخرة
* ملهى شيش كباب ٤٩٥٢ مطعم فاخر . موسيقى وغناء بازوكيا . برنامج شرقى وغربى
* كازينو بوريفاج ت ٤٢٤٧ حديقة الشمس الجميلة استعداد للحفلات والافراح
* حلويات حروج ت ٤٦٧٤ شيكولاته . كرملات . بسكويت اصناف جروبى . اسعار مغرية
* فندق الكونتيننتال ٢٠٤٩ يطل على القناة غرف فاخرة . خدمة ممتازة
* مطعم وحاتى العلمين ٣٤٢٦ اجمل وافخم مطاعم المدينة كباب . طيور . خضار . اسماك
* ملهى عمر الخيام ت ٣٢١٧ ادارة ندرى رضوان نمر واتسة . عشاء فاخر
* مطعم وحاتى الشرق ٨٧١٧ ش مراد بجوار البوستة فول . كباب . طيور . اسماك
* مطعم اسماك ابو طرية ٨٣٤٣ جميع اصناف الاسماك خدمة ممتازة . استعداد للرحلات

برامج الاذاعة والتليفزيون

البرنامج العام

٥٨ر٥ افتتاح ١ر٦ تقدمة التلاوة ٥ر٦ القرآن الكريم ٤٧ر٦ غناء ٧ الاخبار ١٥ر٧ صباح الخير ٢٥ر٧ غناء ٨ الصحافة ١٥ر٨ غناء ٣٠ر٨ التسعيرة ٤٠ر٨ غناء ٩ ربات البيوت ٤٥ر٩ غناء ١٠ انباء ٥ر١٠ غناء ١١ تمثيلية ٣٠ر١١ موسيقى ٤٠ر١١ اذان الظهر ٤٣ر١١ الترتيل ٤٨ر١١ عزف ٥٠ر١١ غناء ١٢ انباء ٥ر١٢ غناء ١٥ر١٢ برنامج غنائى ٤٦ر١٢ غناء الموسيقى الاغانى ١٥ر١ غناء ٣٠ر١ ارشيف الاغانى ٢ الحان منير مراد ٣٠ر٢ الاخبار والتعليق ٥٥ر٢ غناء ٢٥ر٣ عيلة مرزوق ٣٠ر٣ غناء ٥٢ر٣ السهرات ٥٥ر٣ مع الشعب ٤ العلم والحياة ٣٠ر٤ غناء ٤٥ر٤ البرامج ٥ الاخبار ١٠ر٥ اسعار القطن ١٥ر٥ الذهب ٢٠ر٥ غناء ٤٥ر٥ الصحف ٦ رأى الشعب ٣٠ر٦ السهرات ٣٣ر٦ غناء ٣٨ر٦ اذان العشاء ٤٥ر٦ عالم الرياضة ٧ انباء ١٥ر٧ من الشعر المعاصر للاستاذ عبد الله شمس الدين ٢٥ر٧ غناء ٤٠ر٧ من بيوت الله ٨ القرآن الكريم ٣٠ر٨ الاخبار والتعليق ٥٥ر٨ الله اكبر ٩ عزة وكرامة ١٥ر٩ اخى المواطن ٣٠ر٩ الاغانى الافلام ١٠ انباء ٥ر١٠ شريط الانباء ١٥ر١٠ دورة طوكيو ٢٤ر١٠ غناء ٣٠ر١٠ بسعون عنوان ١١ الاخبار ١٥ر١١ شادية ومحمد قنديل ١٥ر١١ ام كلثوم ١٥ر١١ انباء ٣٥ر١١ الترتيل ٤٠ر١١ ختام . الطائرة (٧٧٧) ٤٥ر١٢ مع

صوت العرب

٥ افتتاح ٢ر٥ القرآن الكريم ٣٠ر٥ الجنوب اليمنى ٥٠ر٥ اناشيد ٦ كفاح العرب ١٠ر٦ غناء ٣٠ر٦ الصحف ٤٠ر٦ غناء ٤٥ر٦ نهارنا فل ٧ الاذاعة فلسطين — ٩ غناء ١٠ر٩ طريق النور ١٥ر٩ يارب ١٥ر١٠ انباء ٢٠ر١٠ غناء ٣٠ر١٠ عالم الغد ٤٠ر١٠ غناء ١١ نائب من مجلس الامة ٥ر١١ غناء ٣٠ر١١ الحقائق ٤٠ر١١ غناء ١٢ تمثيلية ٣٠ر١٢ غناء ١ ما يطلبه العمال ٣٠ر١ كفاح العرب ٥٠ر١ غناء ٢٠ر٢ قرأت لك ٣٠ر٢ غناء ٣ حامل الحقيبة ١٥ر٣ انباء ٢٠ر٣ غناء ٣٠ر٣ الخليج ٤٠ر٣ غناء ٤ اذاعة فلسطين — ٥ غناء ٥ر٥ الحقائق ٥ر٥ مايطلبه العرب ٤٥ر٥ غناء ٦ انباء ٥ر٦ غناء ٣٠ر٦ شارع الصحافة ٤٥ر٦ غناء ٧ من المحيط للخليج ١٥ر٧ غناء ٤٠ر٧ طريق النور ٤٥ر٧ القرآن الكريم ٨ كفاح العرب ٢٠ر٨ غناء ٥٠ر٨ امة العرب ٩ غناء ١٥ر٩ حامل الحقيبة ٢٥ر٩ غناء ٣٠ر٩ الجنوب اليمنى ٥٠ر٩ اناشيد ١٠ نائب من مجلس الامة ١٠ر١٠ غناء ٣٠ر١٠ كفاح العرب ٥٠ر١٠ غناء ١١ الف سلام ١٢ غناء ١ انباء ١٥ر١ غناء ٢ انباء ٥ر٢ الترتيل ١٠ر٢ ختام .

البرنامج الثانى

البرنامج الثانى
٩ افتتاح ٢ر٩ كتب عالمية ١٧ر٩ مجلة اخبار الادب ١٧ر١٠ ندوة عن التوعية الاشتراكية فى اعداد الجندى المقاتل بمناسبة يوم القوات البرية ١٧ر١١ من موسيقى بتهوفن ٥٢ر١١ قصة « قطة وتمش من صفيح » لانياتسيوسليونى ١٧ر١٢ ختام .

برنامج ...

١١ القرآن غناء ٢٠ر١ ... ٥٠ر١١ رسا... — ٣ الق... سيرتنا الب... المهرجان الر... من نادى الزما... الذبة ٤٠ر٥ ٥ر٦ اقوا... نافذة على ال... الاطفال ٧ ... العلم ٣٠ر٧ القوات البر... المنحف الحنا... نور ١٠ر٩ ... الاخبار واضو... ٢٠ر١٠ نحـ... الفيلم العربى ١٢ ختام .

البرنامج ...
٤ القرآن ... الفجر ٢٧ر٤ النقود ٨ر٥ ... ٢٢ر٥ العمال ... حقائق مع ال... العائلة ٦ الا... ٢٠ر٦ دقائق النشاط » ٥ ... غناء كل يو... الشباب ١٧ر... ٤٥ر٨ اناشيد تحية عبد ال... القديس ٢٠ر... لام كلثوم ١٨ر...

البرنامج ...
٦ الف... عرض البرامج ٣٥ر٦ موسـ... للجميع ١٥ر... ٣٠ر٧ الاخبار الفيلم الف... بالانجليزية ٥ لوريتا يونج خلدها الت... امريكى ١ الا... الفيلم الامريكى

بطاريات ايستا — مصنع بطاريات الشرق (بطاريات – بلاكات) — الادارة والمعرض ٣٢ شارع عماد الدين – محطة الخدمة ٤١ شارع العباسية

بوب — أقوى مبيد لبق المنازل — يباع بجميع الصيدليات

رمزى — جبابر كستور ثابت مقاس ١٥٠ قرشا — ١١ شارع طلعت حرب ت ٥١١٠٩

القاهرة ت ٧٩٩١٨ — الاسكندرية ت ٢٠٨٥٠ — ريتشارد برتون آفا جاردنر لعنة الحب — جين فوند جين كرين أمير الرماة

من هم القادة الجدد الذين يحكمون الإتحاد السوفييتي اليوم من قصر الكرملين

الفيلسوف الذى حير الغرب بين "الستالينية" والدفاع عن التعايش السلمى

"ذو البدلة الرمادية" والوجه الباسم الذى يشبهونه برجال الأعمال فى أمريكا

ميكويان: قام بأصعب مهمة سنة ١٩٦٢ بين كيندى وكاسترو وخروشوف!

بودجورنى: أكبر علامة استفهام فى الاتحاد السوفييتى اليوم!

٢٠ ألف دولار ثمن «مذكرات خروشوف»

ملبورن فى ١٨ – و – ابرقت احدى نقابات العمال فى ملبورن الى نيكيتا خروشوف رئيس الوزارة السوفييتية السابق تعرض عليه مبلغ ٢٠٠ الف دولار (٧١٤٢٠ جنيه استرلينى) للقيام بجولة يلقى فيها محاضرات – مضحكة – فى عدد من الدول من بينها الولايات المتحدة واستراليا عن الاثنتى عشرة سنة الاخيرة من حياته

وقال جون سومرفيل سميث احد اعضاء النقابة ان هذا العرض – جاد – جدا –

وعرضت النقابة ايضا ٥٠ الف دولار للحصول على حقوق التليفزيون العالمى لالتقاط صور فى مكتبه الحافلة بالاقلام، وعرضت ١٠٠ الف اخرى للحصول على حقوق طبع كتاب عن « النواحى المضحكة غير السياسية السلبية » لحياة خروشوف

المطالبة بنشر محاضر المناقشات

■ بقية المنشور فى صفحة ١

سوف هو الذى اصر على تقديم ار لحكومة بون رغم المعارضة دة التى ابداها زعماء الكرملين، لان خروشوف كان يرى ان تقديم الاعتذار هو السبيل الوحيد الذى زيارته لالمانيا قريبا.

صفقة مع بون

الصحيفة الثانية التى نشرت هذا فكانت صحيفة « صنداى سيتيزن » قالت – بعد اشارتها لخلاف وف مع الصين – ان هناك من ن ان الحادث الذى وقع للدبلوماسى شفيرمان قد دبر عن عمد لافساد خروشوف لزيارة المانيا، وان الذين هم الذين يعارضون زيارة خروشوف وسياسته التى اصبحت اكثر ميلا ن مع الغرب، وهى السياسة تب عنها ادجوبى زوج ابنته مقالات يدة « ازفستيا » مليئة بالتفاؤل عن ل العلاقات بين موسكو وبون. شيت دول اوروبا الشرقية ولاسيما الشرقية. وخشيت ان يكون وف قد عقد صفقة مع المانيا الغربية حساب مصالح تلك الدول.

الايام الاخيرة فى حياة خروشوف

وصفت وكالة « يونيتدبرس » – من انات المقتضبة والتصريحات التى اعت الحصول عليها من مصادرها ة – وصفت الايام الاخيرة التى خروشوف قبل انفصاله عن الحكم ..

ت آخر ساعات هذه الايام تلك التى فيها خروشوف يتململ بعصبية وهو جاستون بيلاوسكى وزير العلوم ى عندما زاره فى مقره الصيفى على البحر الاسود. ولقد دهش الوزير ى من تصرف خروشوف، ولكنه لم رى ان رئيس الوزارة السوفييتية حدثه يكافح من اجل استمرار حياته سية.

حدث وهو يرتعش

كان خروشوف مرحا وهو يتحدث ن مع رجال الفضاء السوفييت الذين كانوا يدورون حول الارض فينة الفضاء «الشروق» ولكن جسده يرتعش وهو يتحدث.

ه عكف خروشوف على العمل وهو الصيفى على البحر الاسود بالرغم ذهب الى هناك لقضاء اجازته ين عموم العمل، وكان يساعده ادجوبى زوج ابنته ورئيس تحرير « ازفستيا » السوفيتية.

الوقت الذى كان خروشوف يلقى ازته على البحر الاسود، طار كارلاموف مدير التليفزيون الى لعقد اتفاق لتبادل البرامج يونية، كما كانت مجموعة اخرى ال الكرملين قد غادروا موسكو فى مختلفة ولم يكن احد يبالى بالرواية تكاد فصولها تتكامل.

من ناحية نقاد خروشوف الذين ن مناصب كبيرة فقد شعروا بانهم هذا الزعيم المتفاخر بنفسه. الذى على ان يدلى ببيانات وتصريحات دون مشاورة اللجنة المركزية للحزب ى السوفيتى. واحسوا بان م قد حانت.

الاعضاء الاخرون فى مجلس رئاسة المركزية الذى يتألف من ١١ عضوا، قد تعودوا ان يجتمعوا فى الكرملين خروشوف.

اجتماع لا يعلم به

يوم الثلاثاء اجتمع فى مقر اللجنة ة ليونيد بريزنيف، وكان نائبا لزعيم الشيوعى. واليكسى كوسيجين رئيس الوزراء وقتئذ، وميخائيل لوف الفيلسوف المذهبى، وبقية ماء، واخذوا جميعا ينظرون الى ناس ميكويان. وكان ميكويان ميفيكى الوحيد القديم الذى عاصر دوار القوة التى قام بها الكرملين ل، وقد جلس فى مقعد الرئاسة سة اللجنة المركزية، وكان خروشوف موضوع المناقشة.

ن خروشوف لم يكن يعلم شيئا ذلك الوقت، فقد وعد ان يعد الا اكبر من قوة الجاذبية « لرجال ر الثلاثة الجدد فى موسكو ».

اجتمع مجلس السوفيت الاعلى مساء وترددت انباء تقول ان خروشوف فى الكرملين فى ذلك المساء، ولكن الانباء تشير الى انه سارع بالعودة موسكو فى ساعة مبكرة من صباح الاربعاء بعد ان قطع ٨٨٥ ميلا.

الاسباب الرئيسية لعزله

المجتمعون فى مقر اللجنة المركزية ن اخطاء خروشوف، ولكنهم لم ا الى الخطوط الاساسية التى كان عليها سياسته فقد كانوا يساعدونه مع هذه الخطوط، وانما كان هجومهم على تجاهله استشارتهم، وقالوا روشوف يردد دائما كلمة « انا » تحدثوا عن محاباته لادجوبى وللدعاية اسرته، وطال الحديث، وانتهى عزل خروشوف، ولكن خروشوف د واجه مثل هذا الموقف من قبل يونيه عام ١٩٥٧ ثار فياتشسلاف وف، وجيورجى مالنكوف، ولازار فتش ضد زعامة خروشوف وكانوا اعضاء مجلس السوفيت الاعلى ولكن خروشوف سخر من قرار ى

ال لاعضائه ان اللجنة بكامل عينتها لتى تستطيع فقط ان تعزله، ولاول تاريخ السوفيت دعى اعضاء اللجنة نه.

انتصر هو .. وسقط مولوتوف

انتصر خروشوف، وسقط مولوتوف لاؤه فى الظلام، وكان خروشوف بة الكرملين ظافرا سخيا، فقد م عن السلطة، ولكنه منح بعضهم

بمناقشات، وعين البعض الاخر فى مناصب صغيرة، ولم يستخدم نمط ارهاب ستالين معهم، ولكن هذا الارهاب استخدم ضده هو خلال الاسبوع الحالى.

فقد قرر مجلس السوفيت الاعلى مساء يوم الثلاثاء استدعاء اعضاء اللجنة المركزية – وعددهم ٣٣٠ عضوا – ويقيم معظمهم فى موسكو او بالقرب منها، ولكن واحدا منهم – هو خروشوف – كان بعيدا على البحر الاسود، ودعى مع الاخرين لحضور اجتماع يوم الاربعاء.

وقال بيلاوسكى ان خروشوف سأله عن الموقف السياسى فى فرنسا فرد عليه بان الرئيس الفرنسى ديجول لا يعتزم – فيما يبدو – ترشيح نفسه للرئاسة مرة اخرى، وهنا قال خروشوف: « ان الزعيم السياسى يجب الا يترك سلطته بمحض ارادته ».

اسمه يختفى لاول مرة

واختفى اسم خروشوف لاول مرة من طبعات « برافدا » و « ازفستيا » التى صدرت يوم الاربعاء، كما اختفى من الاذاعة والتليفزيون، وكانت « كييف برافدا » الاقليمية هى الصحيفة الوحيدة التى نشرت مقالا امتدحت فيه خروشوف، ولا عجب فان اوكرانيا هى مسقط راس خروشوف.

واجتمع الزعماء السوفيت مرة اخرى فى الكرملين وتحدث سوسلوف بالنيابة عن مجلس السوفيت الاعلى وقرأ عريضة الاتهام، وطالب باقصاء خروشوف، وظل ان حديث سوسلوف استمر ٥ ساعات.

ورد خروشوف، واستمر دفاعه عن نفسه لمدة ٥ ساعات، ولكن دفاعه كان بدون جدوى.

ورفض اليكانا ما يقال من ان معارضة الشيوعيين الايطاليين لانفصال نهائى عن الصينيين كان من اسباب سقوط خروشوف، ووصف ذلك بانه من قبيل « الاقاصيص الخيالية السياسية ».

والمانيا الشرقية متأثرة

كذلك فقد اصدر المكتب السياسى للحزب الشيوعى فى المانيا الشرقية بيانا قال فيه ان نبأ اعفاء خروشوف من مناصبه احدث « تأثرا عميقا » فى المانيا الشرقية.

وقد نشرت البيان صحيفة « نيوز دويتشلاند » الناطقة بلسان الحزب الشيوعى فى المانيا الشرقية وكان مما جاء فيه ان « من مآثر الرفيق خروشوف انه نفذ السياسة الماركسية اللينينية التى وضعتها اللجنة المركزية للحزب الشيوعى السوفيتى ولذلك فلابد ان اللجنة اتخذت قراراتها لان الرفيق خروشوف اظهر انه لم يعد قادرا على القيام بمهامه »

وعبر المكتب السياسى للحزب الشيوعى فى المانيا الشرقية الذى اجتمع برئاسة والتر اولبريخت، زعيم الحزب، عن « اقتناعه الكامل بان القرارات التى صدرت بالاجماع اتخذت بروح مسئولية عميقة من اجل استمرار وتحقيق الخط العام الذى وضعه لينين ».

بيان سوفيتى كوبى

وقد صدر فى موسكو وهافانا فى وقت واحد بيان مشترك عن المحادثات التى اجراها اوزفالدو دورتيكوس رئيس جمهورية كوبا مع ليونيد بريزنيف واليكسى كوسيجين اثناء زيارة الرئيس الكوبى لموسكو لم يبد فيه ما يدل على ان ثمة تغييرا قد طرأ على موقف الحكومة السوفيتية الجديدة من المشاكل العالمية، فقد تعهد الزعيمان السوفيتيان فى البيان بتأييدهما لحكومة كاسترو وهاجما الدور الذى تلعبه امريكا فى فيتنام الجنوبية، كما طالبا بالاسراع بايجاد حل لمسألة عقد معاهدة صلح مع المانيا، وتحويل برلين الى مدينة حرة مجردة من الاسلحة.

وقد دعا البيان الى ضرورة وجود وحدة قوية بين القوى المناهضة للاستعمار. واكد مطالب كاسترو بضرورة تنازل الولايات المتحدة عن قاعدة جوانتانامو البحرية ورفع الحصار الاقتصادى الذى تفرضه حول كوبا، ووقف الرحلات الاستكشافية التى تقوم بها الطائرات الامريكية فوق سماء كوبا، وكذلك وقف مساعدة الامريكيين للعناصر الارهابية داخل كوبا.

برقيات التهنئة والتأييد

وقد بدأت الحكومة السوفيتية الجديدة تنشر برقيات التهنئة التى تلقتها بعد عزل خروشوف فنشرت صحيفة «برافدا» الناطقة باسم الحكومة السوفيتية اليوم نص برقيات تلقاها من الدول الاشتراكية ليونيد بريزنيف السكرتير الاول للحزب الشيوعى السوفيتى واليكسى كوسيجين رئيس الوزراء بمناسبة تعيينهما خلفا لخروشوف، وقد بعث بهذه البرقيات زعماء بولندا وجمهورية المانيا الديمقراطية وتشيكوسلوفاكيا وبلغاريا ورومانيا.

كذلك نشرت « برافدا » نص برقية بعثت بها اللجنة المركزية للحزب الشيوعى الصينى ورئيس الجمهورية الصينية واللجنة الدائمة للمؤتمر الشعبى الوطنى لجمهورية الصين، الى اللجنة المركزية للحزب الشيوعى السوفيتى ورئيس مجلس السوفيت الاعلى ورئيس الوزارة السوفيتية تعرب عن امتنان الصين لتهنئة الاتحاد السوفيتى لها بمناسبة الاحتفال بالذكرى السنوية الخامسة عشرة لقيام الصين.

من هم قادة الكرملين الجدد الذين يحكمون الاتحاد السوفييتى اليوم بعد تنحية نيكيتا خروشوف؟ وما هى الصفات الغالبة عليهم؟ وما هو تاريخهم والمناصب التى تقلدوها من قبل؟

ان معرفة العالم الخارجى بقادة السوفييت عموما هى فى الواقع اقل القليل، ولقد كان الكاتب الانجليزى المعروف هـ. ج. ويلز يقول دائما: « ان احدا لا يفهم الاتحاد السوفييتى على وجه الدقة، والفرق بين الواحد منا والاخر فى الواقع هو الفرق بين من يعرف قليلا ومن يعرف اقل »!

وقد كانت احدى الطرق التى يلجأ اليها العالم الخارجى فى محاولة فهم اسرار قادة الكرملين هو تحليل الصور الفوتوغرافية!.. فلقد كانوا يتابعون الصور التى تؤخذ للقادة فى المناسبات المختلفة لمرنة ترتيب الواقفين حول خروشوف – مثلا – لمحاولة استقراء خلفائه من مكانهم من مركز الصورة حوله!

وقد نشرت امس اول صور للقادة الجدد، يظهر فيها – ومن عدة دلائل اخرى – ان القادة الجدد تتقدمهم خمس شخصيات هامة:

ليونيد بريزنيف الذى اصبح السكرتير الاول للجنة المركزية للحزب الشيوعى، واليكسى كوسيجين رئيس الوزراء الجديد، ثم انستاس ميكويان رئيس الاتحاد السوفييتى، ثم ميخائيل سوسلوف فيلسوف الحزب المذهبى وسكرتير اللجنة المركزية، ونيقولاى بودجورنى.

سوسلوف

كوسيجين

بريزنيف

بودجورنى

فيلسوف حير الغرب

وطالما اكد المحللون السياسيون ان ميخائيل سوسلوف هو اقوى شخصية فى الاتحاد السوفييتى بعد نيكيتا خروشوف. ولكنه برغم ذلك كانوا يصفونه دائما بانه « الرجل القوى الذى يعيش وراء ستار لا يمكن اختراقه »!

وعندما كانت الصحف الامريكية تتناول شخصية سوسلوف بالتحليل فانها كانت تختار كلمات مثل: رجل الكرملين الغامض، وكتبت احداها يوما تقول: ليس اكثر مما كتب عن سوسلوف، وليس اقل مما نفهمه عنه!

وترجع حيرة خبراء الشئون السوفييتية فى الغرب عن سوسلوف الى امرين: الاول انه ارتقى الى قمة الهرم السوفييتى ايام ستالين، ثم استمر حتى وصل الى قمة مجده ايام خروشوف!

اما الثانى فهو عزوف سوسلوف نفسه عن الدعاية، وعن الاجتماعات العامة، وعن الاتصال بالغربيين عموما طول تاريخه السياسى، مما جعلهم يضربون اخماسا فى اسداس عند تحليل شخصيته!.

الستالينية .. والتعايش السلمى

ويجمع نقاد الغرب له بانه «ستالينى» او هو زعيم النزعة الستالينية او الفريق المتشدد فى اللجنة المركزية للحزب الشيوعى السوفييتى، وبالرغم من ذلك فلقد كان اول من فسر سياسة « التعايش السلمى » فى الاتحاد السوفييتى كله سنة ١٩٥٨، كما انه وقف الى جوار خروشوف فى شتى معاركه المذهبية، وكان « محاميه » فى سياسة « التهدئة » ابان ازمة كوبا، كما انه هو الذى تصدى – مع خروشوف – للصراع المذهبى المرير بين روسيا والصين الشعبية. وقد كان سوسلوف يقوم بذلك بحكم مركزه فى الحزب، فسوسلوف هو رئيس لجنة الشئون الخارجية فى لجنة الحزب المركزية، وقد اختاره خروشوف شخصيا ليرأس الوفد السوفييتى الذى سافر الى بكين ليناقش مشاكل الحرب والتعايش السلمى، وهو الذى تولى بعد ذلك قيادة الحملة التى نادت بنبذ الحرب كأسلوب للوصول الى السلام، ونادى بالتعايش السلمى!

وسوسلوف (٦٢ سنة) هو احد اقدم اثنين فوق قمة الهرم السوفييتى اليوم، هو وميكويان، اللذان يعتبران من الرعيل الاول للشيوعية، فقد التحق بالحزب الشيوعى سنة ١٩٢١، ووصل الى اللجنة المركزية سنة ١٩٤١، واصبح احد اعضائها الهامين خلال سنوات الحرب، وفى سنة ١٩٤٦ اصبح رئيسا للجنة الدعاية والاثارة فى اللجنة المركزية، ثم رأس تحرير صحيفة «برافدا» فيما بين سنتى ٤٩ – ١٩٥٠، ثم رئيسا للجنة الشئون الخارجية، وعضوا بالمجلس السوفييتى الاعلى « البريزيديوم » سنة ١٩٥٥

ويعرف عموما بانه فيلسوف الحزب المذهبى.

اما الرجل الذى يأتى فى الترتيب الاول حاليا – فهو ليونيد بريزنيف السكرتير الاول للحزب الشيوعى الان، وقد الف العالم وجهه نسبيا اكثر من سوسلوف لانه عين رئيسا للاتحاد السوفييتى، وقام بعدة رحلات وهو فى هذا المنصب الى عدة عواصم خارج الاتحاد السوفييتى، فزار ايطاليا وكوريا الشمالية وفنلندا والمغرب وغينيا وغانا ويوجوسلافيا والسودان وايران.

وقد كان ليونيد اليتشيف بريزنيف (٥٧) من اقرب المقربين لخروشوف، ويقال ان خروشوف هو الذى اختار تعيين انستاس ميكويان رئيسا للاتحاد السوفييتى ليتفرغ بريزنيف – بناء على طلب خروشوف سيكون نائبه الاول فى الحزب، وادرك المحللون الاجانب على الفور ان خروشوف يعده لخلافته، وكان تحليلهم لذلك هو ان بريزنيف رياسة الحزب، وكوسيجين رياسة الوزارة، وميكويان رئيسا للاتحاد السوفييتى (والبرلمان)

ولقد كان بريزنيف يشغل اهم وظيفة فى الحزب بعد خروشوف، مسيطرا بذلك على البوليس والجيش وموظفى الحكومة عموما. وفى خلال تاريخه كله، لم يتكلم بريزنيف الا قليلا، لدرجة ان كل السفارات الغربية فى موسكو – التى تحلل وتحلل فى شخصياتهم كل يوم – لم تستطع تحديد موقفه من الصراعات المذهبية الدائرة فى العالم الشيوعى اليوم، فيما عدا انه كان يحبذ التشدد مع الفنانين والكتاب، ولكن خروشوف نفسه كان يفعل ذلك احيانا

وشبه بريزنيف فى وقت من الاوقات برجال الاعمال فى الغرب، او من يسمونهم فى الولايات المتحدة « رجال التوسعة » او « الرجل ذو البدلة الرمادية » والوجه الباسم

قطب « الترويكا »

كذلك يقترن اسم اليكسى نيكولاييفتش كوسيجين (٦٠ سنة) باسم خروشوف، وكثيرا ما وصف هو وبريزنيف بانهما « رجلا خروشوف »، وقد قفز كوسيجين الى الصفحات الاولى للانباء فى سنة ١٩٥٩ عندما عزل جوزيف كوزمين نائب رئيس الوزراء وقتئذ ورئيس هيئة التخطيط القومى، وعين خروشوف بدلا منه اليكسى كوسيجين وزير الصناعات الخفيفة. ومن يومها والعالم يتابعه على انه احد اقطاب الثلاثى – او « الترويكا » – التى ستخلف خروشوف

ويقترن اسم كوسيجين مثل زميله بريزنيف بطبقة المديرين الجدد والخبراء فى فروعهم قبل ان يكونوا سياسيين، وكوسيجين خبير فى الشئون المالية والاقتصادية حيث شغل وظيفة وزير المالية وقتا، كما انه تدرج فى عدة مناصب بمصانع النسيج حتى اصبح خبيرا فى الصناعات الخفيفة. وقد اعتمد عليه خروشوف كنائب رئيس لهيئة التخطيط القومى عندما بدأ برنامج اللامركزية

وعندما هزم فريق « المعادين للحزب » سنة ١٩٥٧ – بزعامة مولوتوف وزملاؤه من « البريزيديوم » اصبح كوسيجين عضوا به – الى ان تولى رياسة هيئة التخطيط.

وقد رافق كوسيجين خروشوف فى رحلته الى فرنسا سنة ١٩٦٠، واشترك معه فى المحادثات الفرنسية السوفيتية

رسول الى كيندى وكاسترو

ولعله اكثر الاقطاب الحاليين جميعا معرفة بالعالم الخارجى وللعالم الخارجى فى الوقت نفسه هو انستاس ميكويان (٦٩) رئيس الاتحاد السوفييتى. فهو اقدم الشخصيات السياسية التى بقيت فى مركز السلطة على الاطلاق، بما فى ذلك خروشوف نفسه او سوسلوف او اى فرد آخر فى روسيا اليوم!

وقد لعب ميكويان دورا هاما – او الدور الاكبر – فى ازمة كوبا سنة ١٩٦٢، فقد كان هو رسول خروشوف الى كل من كاسترو وكيندى، ولا يمكن ان تكون مهمة اصعب من هذه المهمة، ولعله اختير وقتها لانه احب القادة السوفييت الى قلوب الامريكيين عموما، فهم يسمونه « مايك الباسم »، ويكتبون عنه عادة بعطف بالغ برغم اعترافهم بانهم لا يفهمونه كل الفهم، وقد مر ميكويان بمحنة اثناء الازمة عندما توفيت زوجته وهو فى هافانا!.. فلم يتمكن حتى من تشييع جنازتها. وقال احد الكوبيين الحائرين يومها: « اى صنف من الناس هذا الذى تموت زوجته فيبقى هنا يتكلم ويتكلم ويتكلم »!

واهم ميزة فى ميكويان خبرته فى شئون التجارة، وكونه من اصل ارمنى، وقد اشتهر الارمن بمقدرتهم الفائقة فى التجارة. وكان ابوه نجارا، واخوه المهندس الذى صمم طائرات « الميج » ويرمز الحرفان الاولان من الكلمة «الميم والياء» الى اسم اخيه ميكويان. وقد خاض ميكويان عدة مواقف صعبة من قبل فى بولندا والمجر، كما انه زار الصين عدة مرات

اكبر علامة استفهام

اما نيكولاى فيكتوروفيتش بودجورنى، فيصفونه بانه « اكبر علامة استفهام » فى الاتحاد السوفييتى اليوم! فقد قالوا عنه انه احد زملاء خروشوف المخلصين يوم عين عضوا بالمجلس الاعلى للجنة المركزية بالحزب فى نفس اليوم الذى عاد فيه بريزنيف الى المجلس. وقد حار اعلم المراقبين يوما فى امره، ولم يفهموا بالضبط ما اذا كان قد عين بالاضافة الى بريزنيف ام ليكون منافسا له. فالمعروف عن كل منهما انه طموح يسعى الى المنصب الاول. وكثيرا ما حرص خروشوف على ان يصطحبه معه فى الحفلات العامة، وان يتعمد ان يظهر معه بودجورنى فى الصورة، حتى قال احد الدبلوماسيين الغربيين مازحا فى احدى الحفلات: « ان خروشوف يدفع بودجورنى الى الامام، بينما بريزنيف يدفع نفسه »!

وبودجورنى خبير فى الزراعة ويمثل جمهورية اوكرانيا فى مجلس السوفيت الاعلى، الذى وصل اليه فى الواقع عن طريق المراكز التى تقلدها فى الحزب الشيوعى لاوكرانيا، فقد التحق بالحزب هناك سنة ١٩٣٠، وتقلب فى مناصبه المختلفة حتى اصبح عضوا فى مكتبه السياسى ومجلسه الاعلى سنة ١٩٥٥ ثم سكرتيرا اول للحزب فى اوكرانيا سنة ١٩٥٧ حين حصل على اعلى وسام فى الاتحاد السوفييتى وهو وسام لينين

اليكس ادجوبى
يودع اسرة تحرير « ازفستيا »

موسكو فى ١٨ – ى.ب.ا – تردد اليوم ان اليكس ادجوبى رئيس تحرير «ازفستيا» الذى اقيل من منصبه قام بزيارة لافراد اسرة الصحيفة مودعا، ولم يعرف مستقبله بعد.

وقد عاد ميخائيل خارلاموف – احد مساعدى خروشوف وقد قيل ايضا انه اقيل – الى موسكو امس بعد رحلة فى النرويج، ورفض ان يعلق على الانباء التى ترددت عن اقالته من منصبه كرئيس للجنة الدولية لشئون الراديو والتليفزيون

رئيس تحرير برافدا
يقطع زيارته لباريس ويعود لموسكو

موسكو فى ١٨ – ر – ى.ب.ا – صرحت المصادر العليمة اليوم بان الفيلسوف العقائدى السوفييتى ايجوروف نائب رئيس اللجنة العقائدية التابعة للجنة المركزية للحزب الشيوعى السوفييتى قد تم اختياره رئيسا لتحرير صحيفة « برافدا » الناطقة باسم الحزب السوفييتى خلفا لبافيل ساتيكوف كجزء من التغيير الذى وقع فى الحكومة بعد انهيار خروشوف من مناصبه. وقد قطع ساتيكوف زيارته لباريس وعاد الى موسكو اليوم.

برانت يؤكد
خروشوف ليس صديقا للغرب ولكنه اراد تجنب الحرب

برلين فى ١٨ – ى.ب.ا – قال الليلة ويلى برانت عمدة برلين الغربية ان رئيس وزراء الاتحاد السوفيتى الجديد سيتجنب الحرب كما فعل سلفه نيكيتا خروشوف

وقال برانت ان خروشوف لم يكن صديقا للغرب ولكنه اظهر اثناء ازمة القذائف الكوبية وبعدها انه يريد تجنب نشوب حرب كبرى

●●●

ونيكسون يهاجم
تغيير القيادة فى الكرملين

سانت بيترسبرج « فلوريدا » فى ١٨ – ا.ب – صرح ريتشارد نيكسون النائب السابق لرئيس الجمهورية الامريكية امس بان تغيير القيادة فى الكرملين ادى الى تولى الحكم مجموعة من الشيوعيين المتشددين الصارمين الذين لا يزالون يشنون اعتداءات غير مباشرة

●●●

خروشوف لايحضر تكريم رواد الفضاء

موسكو فى ١٨ – ا.ب – ى.ب.ا – صرحت المصادر العليمة بانه ليس من المتوقع ان يحضر خروشوف – الذى يسمونه « ابو الاقمار الصناعية » – احتفالات موسكو باستقبال رواد الفضاء السوفييت الثلاثة، وكان خروشوف قد اكد للثلاثة خلال حديث تليفونى وهم يدورون حول الارض انه سيبذل قصارى جهده لكى يفرقهم « بالبراندى » عندما يعودون الى موسكو

وقد بدأت السلطات السوفييتية القيام بحملة لازالة اسم خروشوف من اذهان الشعب. فحذفت من تليفزيون موسكو المناظر التى يظهر فيها خروشوف فى فيلم التقط فى العام الماضى لاستقبال فالنتينا تريشكوفا اول رائدة فضاء فى العالم، وتريكها فى الرحلة، فاليرى بايكوفسكى

ميكويان تولى
ابلاغ خروشوف قرار اعفائه

موسكو فى ١٨ – ا.ب – صرحت المصادر العليمة بان انستاس ميكويان رئيس الجمهورية السوفيتية زار خروشوف فى منزله الصيفى على البحر الاسود يوم الاثنين الماضى فى الوقت الذى اجتمع فيه اعضاء اللجنة المركزية للحزب الشيوعى السوفيتى من جميع انحاء البلاد فى جلسة سرية

والمعتقد ان ميكويان تم اختياره لابلاغ خروشوف بالاجتماع السرى والغرض منه، ولكن لم يعرف بعد عما اذا كان ميكويان قد انضم الى الاغلبية المعارضة لخروشوف

●●●

جونسون يهنئ
اليكسى كوسيجين بمنصبه الجديد

واشنطون فى ١٨ – وكالات الانباء – بعث الرئيس الامريكى ليندون جونسون اليوم ببرقية تهنئة الى اليكسى كوسيجين رئيس وزراء الاتحاد السوفيتى بمناسبة تعيينه قال فيها « ان دولتينا تتحملان مسئوليات ضخمة ازاء المحافظة على السلام العالمى »، واضاف: « اننى آمل ان تعمل حكومتانا بطريقة بناءة لمحاولة تسوية المشاكل الدولية العاجلة التى تواجهنا فى العالم »

اعلانات الاهرام
تليفون رقم
٤٦٤٦٠
اربعة خطوط

اليوم

الثقافة والارشاد القومى
هيئة الاذاعة والمسرح والموسيقى
تقدم لأول مرة فى الجمهورية العربية المتحدة ..
فرقة الفيلبين للباليه والفن الشعبى
١٩ ، ٢٠ ، ٢١ أكتوبر
فى أروع برامجها العالمية وأبدع اللوحات الغنائية الرائعة
رقصة البداية - قصص ورقصات من القبائل - رقصات ثورية - رقصات ريفية
على مسرح البالون
أسعار الدخول ٣٥ - ٢٥ - ١٦
ترفع الستار كل ليلة الساعة ٨٫٤٥ مساء

هكذا من الأصل

عضوية "النادي الذري" تتحول من ناد خاص إلى عصبة للأمم المنتجة للقنبلة الذرية

أمريكا كادت تبني لكوبا مفاعلاً أيام باتيستا ولها مفاعل في الكونجو تحرسه قواتها إلى اليوم !

في الماضي كانت الاساطير تعيش مئات السنين ، وكان الناس يؤمنون بها ايمانا مطلقا ، وفي عالم اليوم لم تعد الاساطير تعيش طويلا . اصبحت الاساطير تولد لتموت . وقد ولدت احدى هذه الاساطير في الخمسينات من هذا القرن ، اسمها « النادي الذري » ، وهو ناد خاص انشأته الدول الكبرى القادرة على انتاج القنبلة الذرية ، واغلقت عضويته على اربع دول هي : الولايات المتحدة والاتحاد السوفييتي وبريطانيا وفرنسا .

ومنذ يومين ماتت هذه الاسطورة، وفجرت الصين الشعبية اول قنبلة ذرية لها ، وأدرك العالم ان بعض الدول التي لاتستطيع انتاج السيارة تستطيع انتاج القنبلة الذرية ، وان هناك نحو ٣٠عضوا خارج هذا النادي الخاص يدقون ابوابه، ويهزأون باللافتة المعلقة على بابه التي تقول « النادي الذري — ناد خاص تقتصر عضويته على ٤ دول » ! ..

٣٠ دولة

ومنذ نحو سنتين ، توقف الاتحاد السوفييتي عن مساعدة الصين في ميادين الابحاث الذرية ، وقال علماؤه وقتها ان الصين ستصبح — بمساعدة روسيا — قادرة على انتاج القنبلة الذرية في خلال سنتين ، ولكنها تستطيع ايضا — بغير مساعدة روسيا — انتاجها في ٤ سنوات!

ولعل من السخرية ، ان الولايات المتحدة كانت توشك في منتصف سنوات الخمسينات ان تبيع لكوبا من الاجهزة ماكان سيمكنها من انتاج القنبلة الذرية، ولو انها فعلت ذلك لتعقدت مشكلة كوبا في سنة ١٩٦٢ عشرات المرات ، ولكان الموقف اليوم يختلف تماما .

ويقول الخبراء ان هناك نحو ٣٠دولة في العالم تملك من الامكانيات والمواد الخاصة مايمكنها من انتاج القنبلة الذرية وتختلف هذه الدول في كثير من ظروفها مثل الارجنتين والجمهورية العربية المتحدة واندونيسيا واتحاد جنوب افريقيا.

كذلك فان هؤلاء الخبراء انفسهم يقولون ان معظم المواد الانشطارية التي تنتج في انحاء العالم ، يتم انتاجها تحت رقابة خارجية مشددة ، ولكن بالدليل القاطع ان هذا الكلام لايسري على هذه الدول كلها ، وكفى حالة الصين للتدليل على ذلك .

القنبلة البدائية

ولقد وصفت قنبلة الصين التي فجرت منذ يومين بأنها « قنبلة بدائية » ، ولكن هذه هي اللغة التي يستعملها اعضاء النادي الذري ، فلقد تكلفت قنبلة بدائية فجرتها الولايات المتحدة في الاماجوردو بصحراء نيفادا نحو ملياري من الدولارات ولكن التقدم التكنولوجي الضخم ، وكسر احتكار العلم ، جعل في مقدور الدول الاخرى الان انتاجها باقل من ١٠٠ الف دولار !

وكان اعضاء النادي الذري يتمتعون بهذه الصفة الفريدة في امتلاك الاسلحة الذرية ، وطالما رددوا انه اذا تسابقت الدول على انتاج الاسلحة الذرية ، فسيصبح لدينا في العالم « عصبة امم » منتجة للقنبلة الذرية . وهذا بالتأكيد — كابوس نرجو الا يتحقق!

اما المادة التي تستطيع الدولة — اذا حصلت عليها — ان تحقق هذا «الكابوس» فهي معدن « البلوتونيوم » ، وهو عنصر لم يكن معروفا قبل سنة ١٩٤٠ . ويقول خبراء الذرة في العالم ان البلوتونيوم هو المادة التي ستنتج نصف الكهرباء التي ستستهلكها الاجيال القادمة، ولكن الاجيال الحالية لم تفرغ بعد من اللعب بهذه المادة بطرق اخرى ، لتدعيم مركزها الادبي والسياسي في العالم عن طريق الانفجارات الرهيبة التي تشبه « عيش الغراب »!

والبلوتونيوم غير موجود في الطبيعة ، وانما تنتجه المفاعلات الذرية ، ففي هذه المفاعلات يتحول اليورانيوم (وهو معدن رخيص نسبيا ثمن الرطل منه لايزيد عن ٨ دولارات) يتحول ببطء الى البلوتونيوم

فنجان شاي واحد

وهذا المعدن الغريب — البلوتونيوم — له مميزات غريبة ، وهو معدن لامع ثقيل الوزن ، وهو قابل للانفجار في درجة الحرارة العادية ، وهو اكثر المواد السامة التي يعرفها الانسان ، واذا تجمع منه مايملأ فنجان شاي واحد — مرة واحدة — فان ذلك وحده يولد انفجارا يكفي لتحطيم مدينة بكاملها ! والواقع ان فنجانا واحدا من هذا المعدن هو الذي سوى مدينة ناجازاكي بالارض يوم ٩ اغسطس سنة ١٩٤٥ !

ويقال ان كل ماتحتاجه الدولة — اي دولة — من هذا المعدن مايتراوح بين ١٢ و ٢٠رطلا من هذا المعدن حتى تستطيع انتاج القنبلة الذرية !

١٠٠ قنبلة كل عام !

واليوم ، وبعد مرور ١٩ سنة على ناجازاكي ، هناك نحو ٥٨٦ مفاعلا ذريا في العالم ، اما اليورانيوم فيمكن العثور عليه في اي بلد تقريبا ، وقد قدر الدكتور ادوارد تيلر ، المتسبب بلو القنبلة الهيدروجينية ، انه في كل عام تقريبا تبنى في العالم مفاعلات قادرة — من الناحية النظرية على الاقل — على انتاج مايكفي من البلوتونيوم لصنع ١٢ قنبلة ذرية كل عام !

بل انه يقول انه في سنة ١٩٦٦ سيكفي عدد المفاعلات في العالم لانتاج ١٠٠ قنبلة ذرية كل عام ، اما في سنوات ١٩٧٠ ، ١٩٨٠ ، فسيصبح لدينا في العالم انواع جديدة من المفاعلات — التي يسمونها بحابل التفريخ السريعة — لانتاج مايكفي من البلوتونيوم لصنع عدد من القنابل من العبث أن نحاول حصرها !

جيش من العلماء

ويقدر الخبراء الامريكيون ان الصين الشعبية تأخر انتاجها للقنبلة الذرية سنوات طويلة ، وانه كان في مقدورها انتاج هذه القنبلة لولا تأخيرات فرضتها عليها ظروف طارئة ، كتعطل بعض المصانع ، ووقف المساعدات السوفييتية

كذلك تمكن امس الدكتور هومي بابها ، عالم الهند المشهور ورئيس مشروعاتها الذرية ، انه كان في مقدور الهند — ولايزال في مقدورها — انتاج قنبلة ساطة في خلال ١٨ شهرا فقط ،

ولكن الهند مصممة على عدم انتاجها طبقا لسياسة موضوعة . ويرأس بابها جيشا من العلماء المتخصصين في الابحاث الذرية يبلغ عددهم نحو ٢٠٠ عالم وخبير ولاتخضع ابحاثهم للروتين الحكومي او الملابسات المالية الحكومية العادية .

وبالرغم من تأكيدات الهند بانها لاتريد ولاتنوي انتاج القنبلة الذرية ، فلا شك انه اذا ماضغطت عليها الصين، فسوف تبدأ في انتاجها ، وطبقا لما يقوله الخبراء ، فانها تستطيع ان تزيد انتاجها على انتاج الصين في هذا الميدان.

١٠ طن لكل فرد !

وقد لوحظ في تعليقات وتحليلات الخبراء ولاسيما الغربيين — على قنبلة الصين البدائية انهم ركزوا على نقطة واحدة، وهي ان امتلاك قنبلة ذرية او اكثر لايعني انها اصبحت دولة مسلحة تسليحا نوويا وان كل مايعنيه هو امكان صنع هيبة هذه الاسلحة .

والواقع انهم يبنون هذا الحكم على اساس ماتملكه كل من روسيا والولايات المتحدة من « مخزون » الاسلحة . فمع كل من هاتين الدولتين الان مايقداره ١٠ اطنان من المتفجرات لكل رجل وامرأة وطفل في العالم . ولدى الدولتان من اجهزة « التوصيل » والمتابعة والدفاع والتصدي بجانبه تيارات اوروبا الغربية مجتمعة بل ان اجهزة التحكم في هذه الاسلحة ومراقبتها تتكلف عشرة امثال تكاليف القنابل واجهزة توصيلها ، كالقاذفات والصواريخ .وتضطر الدولتان الى تجديد هذه الاجهزة كل ٥ سنوات تقريبا لانها تصبح وقتها عتيقة الطراز !

مفاعل امريكي في الكونجو

ويأتي بعد الصين عدد كبير من الدول في مقدورها انتاج القنبلة الذرية، من بينها الجمهورية العربية المتحدة ، وهذه الدول هي كندا وبلجيكا وتشيكوسلوفاكيا والمانيا الشرقية والغربية ، وايطاليا واليابان، ثم النمسا واستراليا والدانمرك وفنلندا والمجر وهولندا وبولندا والسويد وسويسرا ويوجوسلافيا .. وبشيء من المساعدات الفنية التضحيات الاقتصادية تستطيع كل من البرازيل والمكسيك والنرويج واسبانيا وجنوب افريقيا انتاج قنبلة « بدائية » كالتي فجرتها الصين الشعبية !

وتتلقى عدة دول مساعدات فنية ومفاعلات ذرية من الدول الكبرى .

وهذا وحده يبعث على القلق ، فقد قال دين راسك في العام الماضي : « ان لدينا علاقات رسمية مع ١١٠ دول وهناك مابين ٢٠ و ٢٥ تغييرا في حكوماتها كل سنة تقريبا ، وبعض هذه الدول ليس لها دستور يسمح بهذا التغيير ، ومعنى هذا انه اذا امتلكت هذه الدول اسلحة ذرية فسيصبح الامر سخيفا للغاية »!

وقد حدث في شهر يوليو سنة ١٩٦٠، ان بدأت الاضطرابات في الكونجو عقب استقلاله مباشرة ، وارسلت برقية عاجلة من واشنطون الى كلير تمبرلاك سفيرها في ليوبولدفيل تلقاها في سيارته ، وكان موضوع البرقية السرية ان يتوجه الى جامعة لوفانيوم على بعد ١٠ كيلومترات من ليوبولدفيل ويفرض حراسة على المفاعل الامريكي الذي بنته الولايات المتحدة بجوار الجامعة ، خوفا من ان تصل اليه اية ايد معادية لها في ذلك الوقت . ولايزال هذا المفاعل — حتى الان — تحت حراسة امريكية مشددة !

قصة مفاعل كوبا

بل انه في سنة ١٩٥٦ ، طلبت احدى الشركات الامريكية من السلطات في واشنطون التصريح لها ببناء مفاعل ذري في كوبا ، لانها دولة ذات تاريخ طويل من الود والصداقة البناءة نحو امريكا، ثم عاد البنك الاهلي في كوبا فخصص مبلغا من المال لبناء مفاعل قوته ٢٢الف كيلووات تبنيه شركة انجلو — امريكية في بنار ديل ريو ، غربي هافانا . وتعطل المشروعان لسبب واحد فقط ، هو انشغال الدكتاتور باتيستا وقتها برجل ذي ذقن طويلة على جبل سييرا اسمه فيدل كاسترو !

هل تؤدي الى السلام ؟

ولكن .. نعود الى قنبلة الصين ، فنجد ان السؤال الاول الذي يواجهنا هو : لماذا يخشى كل من الاتحاد السوفييتي والولايات المتحدة مما امتلاك الصين للقنبلة الذرية ؟ والجواب الذي يقدمونه هو : لان الصين لن تتردد في اشعال حرب نووية كبرى؛ سوف يضيع فيها نصف الجنس البشري على اقل تقدير؛ اعتقادا منها انه سيبقى لديها عدة مئات من الملايين من السكان مهما كان الامر، وان الشيوعية ستسود العالم بعد ذلك.

وهذه اجابة بالتأكيد ساذجة ، فلا يستطيع احد ان يتكهن اليوم بنتائج امتلاك الصين للقنبلة الذرية ، بل انها قد تكون عاملا من عوامل اعتراف امريكا بالصين ودخولها الى الامم المتحدة ، وتعرفها طبقا لمسئوليات العصر النووي الذي تعيش فيه .

ولقد لخص الكاتب الجزائري بشير ابن احمد في مجلة « افريقيا الفنية » مشاعر عدد من الناس في العالم الثالث بقوله : « بمقدار مانأسف لتفجير الصين للقنبلة الذرية ، لانها ولاشك نقطة تحول في تاريخ العالم ، اذ ان معناها امتلاك غير البيض لسلاح ذري ، وبالامس فرحنا لان مصر تنتج الطائرات الاسرع من الصوت ، واليوم نفرح لان دولة اخرى من الدول النامية انتجت سلاحها الذري بمفردها وبمجهود علمائها » .

المفاعل الذري الهندي الذي بني بمساعدة كندا بالقرب من بومباي يمكنه انتاج القنبلة الذرية

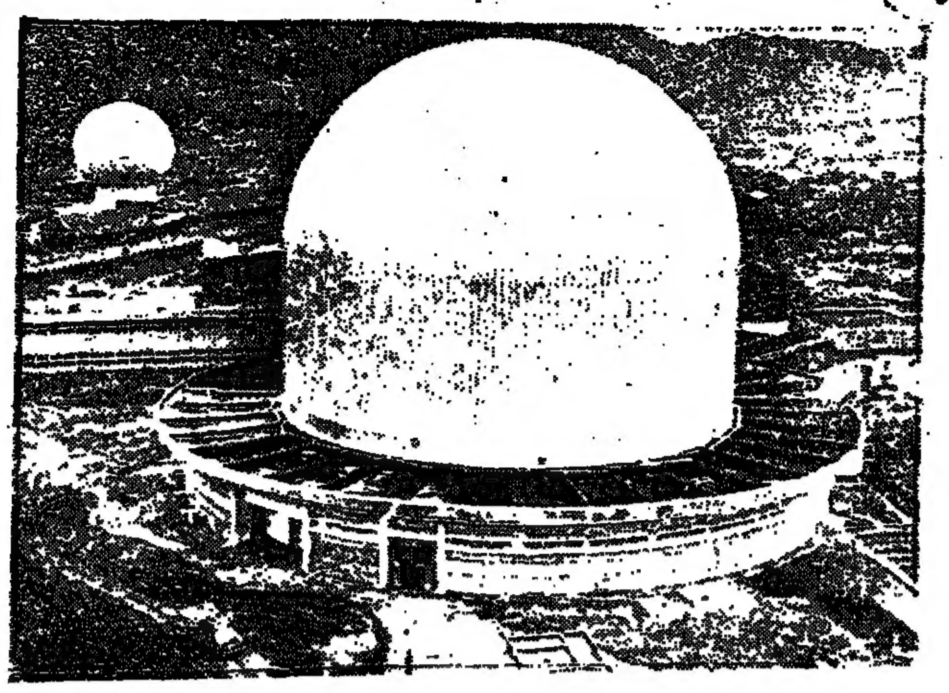

المفاعل الثاني للهند التي تقوم فيه بابحاث بعيدة عن انتاج القنبلة الذرية

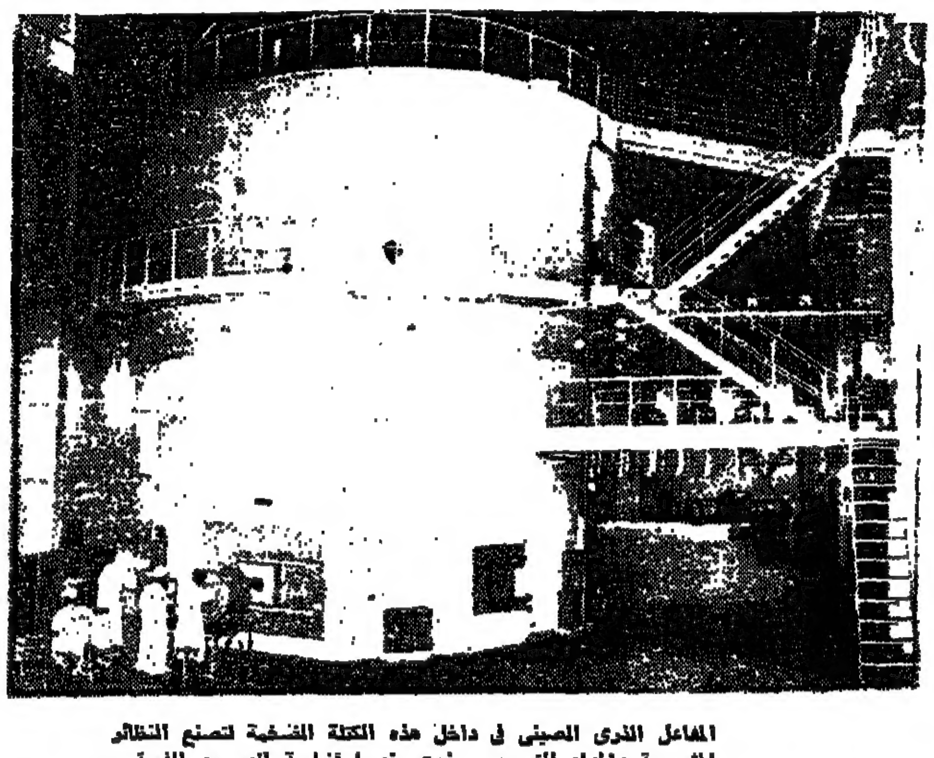

المفاعل الذري الصيني في داخل هذه الكتلة الضخمة تصنع النظائر المشعة والمواد التي صنعت منها قنبلة الصين الذرية .

٣٠ دولة قادرة على صنع القنبلة الذرية - بعضها لاينتج السيارة !

العالم ال... الذي فجر الصين عاش في ...

بقية المنشور

وقد اتصل تليف... « اليوبانيديريس » فرط... غربي في بكين

وقد قال الدبلوماسي ا... في الشوارع لمراقبة رد... لنبأ تفجير القنبلة الذر... هادئة وعادية ولم تنظم... اجتماعات بهذه المناسبة... الناس في الشوارع اكثر... وقد وقفوا يقراون الصح... نبأ تفجير القنبلة

واشار الدبلوماسي ا... طلب عدم ذكر اسمه او... ان صحف بكين لم تنشـ... للتجربة الذرية كما انه... التليفزيون الصيني نقل... وقال انه يشك في ان ا... للشعب ما اذا كانت القـ... في الجو او في الارض ا... الارض

وتقول — الاسوشيتدبرس... لمراسلها في هونج كونج ،... الذرية الصينية وباقصاء... الحكم ، اصبح ماوتسـ... الحزب الشيوعي الصيـ... الصينيين على الاقل ، ا... الشيوعيين نفوذا في الـ... ماوتسي تونج بلن « ابا... الحكم معدودة ؟

والان وقد تحققت هـ... واصبحت الصين عضوا... النووي » سيزداد ماوتسـ... وعداء » في تصريحاته ا... اعماله

وقالت الوكالة ان ا... الصلة بالشيوعيين الـ... كونج لا ترى من الدلائل... ان التصالح سيتم قريبا... السوفييتي والصين ا... اللذين خلفا خروشوف... له ، وكان قد اختارهما... وليس من المتوقع ان يحـ... في السياسة التي كان يتـ...

واذاعت وكالة انباء ... ان هوشي مينه ، رئيس... الشمالية ، هنأ ماوتسي تو... الشيوعي الصيني بمناسبة... قنبلة ذرية صينية وقد... اجتماعات شعبية في فيتـ... العمال والفلاحون والمو... بالتجربة الذرية الصينية

وعلق راديو فيتنام ... اذاعه الرئيس الامريكي... فيه ان الانفجار الذري ... للتجربة الذرية الصينية... هذا البيان بانه — كذب و... ان تفجير الصين للقنبلة... امريكا في احتكار الاسلحة

اما في ستوكهلم فقد... اعضاء الحزب الشيو... بمظاهرة سلمية امام مبنى... للاحتجاج على التجربة ا... وقد حملوا لافتات كتب عل... التجارب الذرية » و « ... الارهاب » و « انضموا الى... التجارب النووية »

ففي الفلبين ، نشرت ... تايمز — مقالا قالت فيه انه... ان تكون الصين اخر دولة... الاسلحة النووية وان الـ... المتحدة قد تليها في صنـ... الاسلحة

اعلانات مبوبة

بطاريات

بوليدن العالمية
٥شارع دوبريه ت٤٦٧٩٨

سيارات

نصر ١٣٠٠ بدون نمر
ت ٥٩٨٣٦
(٦٨٧٩١)

أوستن 50ك ١٩٥٢ بحالة جيدة هليوبولس ت ٨٦٤٣٠٩

شيفروليه ١٩٥٦بلير هاردتوب اوتوماتيك جيدة جدا هليوبولس ت ٨٦٤٣٠٩
(٦٩٠٨١)

راديو سيارة فيليبس
بمشتملاته بالتقسيط والتركيب مجانا
القاهرة ت ٩٠٢٣١ الفيوم ت ٤١٠

سيارة اوستن موديل ٥٦
سيارة اوستن موديل ٥٢
سيارة اولدزموبيل موديل ٥٢ — ٤٠٠ج
سيارة بونتياك موديل ٥٢ — ٣٥٠ ج
اتصل تليفون ٤٠٠٧٦

بالتقسيط للسيارات
راديو فيليبس
بجميع مشتملاته والتركيب مجانا
تليفون ٦٢٠٦

شيفورلية ٥٨ بحالة جيدة
أوبل أوليمبيا ٥٠ ممتازة
موريس أكسفورد ٥٨
بلموث تاكسي ٥٢ «موتور غاز»
مكتب المصري للتوكيلات
٤ شارع عماد الدين ت ٥٩٩٣١

مزايدات

بيع ثمار حديقة موالح بالمزاد
تحدد الخميس ٢٢ اكتوبر ١٩٦٤ لبيع ثمار موالح حديقة السيد/ حسني حسين بناحية شيبة مركز الزقازيق شرقية بطريق المزاد العلني الساعة العاشرة صباحا بالحديقة — المعاينة والاطلاع على شروط البيع لغاية يوم المزاد
(٦٩٠٩١)

الهيئة العامة للانتاج الزراعي
منطقة مزارع سخا
تشهر منطقة مزارع سخا بيع ثمار موالح حديقة المنطقة ومساحتها ٨ افدنة تقريبا بالجلسة التي ستعقد بالمنطقة تمام الساعة العاشرة صباح الاربعاء ٢٨ اكتوبر ١٩٦٤ويكمل الراسي عليه المزاد تأمينه الى ٢٠٪ من الثمن قبل نهاية الجلسة والشروط بالمنطقة للاطلاع
(٨٨٥٧)

٢٩/١٠/١٩٦٤ سيباع بالمزاد العلني نصف سيارة ملاكي بلايموث ستيشن ملك قاصرة المرحوم عقيل عزوز بثمن اساسي للسيارة جميعها بمبلغ ٤٠٠ ج بقلم معاوني نيابة الاحوال الشخصية بمجمع التحرير والدفع فورا والمعاينة ٣ شارع سامي جراج بشندي

بيع محل ومعمل فطائر بالمزاد العلني
تحددت الساعة العاشرة صباح الجمعة ٢٣ اكتوبر ١٩٦٤ بمكتب المصفي بشارع شريف باشا رقم ٢٨ لبيع المحل الكائن بشارع القصر العيني رقم ١ شارع الطلمبات ومعمل الفطائر الكائن بشارع مراسينا رقم ٥ ملك شركة محمد صالح عرفه وشريكه بالمزاد العلني والمعاينة يوم الاربعاء ٢١ اكتوبر والاطلاع على قائمة الجرد والشروط بمكتب المصفي
المصفي :
محمد علي الفلاوي
(٦٩٠١٠)

موبيليات ومفروشات

انفراج ازمة الزواج
معرض موبيليات ومفروشات
الطبقة الراقية
فرح مرقص
١٧ شارع شيكولاني بشبرا ت ٧٦١٧٣
تقدم لعروس اليوم
أجمل الموبيليات وأمتنها
نوم . سفرة . صالونات . انتريهات
بارخص الاسعار

عقار

عمارة ب ١٥٠٠٠ج ايراد ١٦٢٠ ج عمارة ب ٩٠٠٠ ج ايراد ٨٤٠ج الاستعلامات ت ٨٢٨٥٣٥
(٦٧٤٩٢)

فرصة
للبيع منزل ب ٢٠٠٠ ج ايراد ٢٨٨ ج سنويا بقسم الدرب الاحمر تليفون ٨٠٩٠٩١ من ٥ — ٨ مساء
(٦٩٠٧٠)

ارض للبيع مساحتها ٣١٥ مترا بين شارعي الجمهورية وبستان الدكة المخابرة ميزبتروبولو ٥٥ ش الجمهورية شقة رقم ٣ القاهرة — الوسطاء يمتنعون

منزل من بابه يصلح لشركة او مؤسسة او مستوصف بشارع المطبعة الاهلية ٣٩ بولاق المخابرة مع شعبان احمد شارع الشيخ سليم عمر ٢٢ بولاق
(٦٨٧١١)

للبيع عمارة بالدقي ٤٠٠٠٠ ج وعمارة بمصر الجديدة ٤٠٠٠٠ ج وعمارة بالزمالك ٨٢٠٠٠ ج وعمارات بوسط القاهرة ٣٢٠٠٠ ج و ٣٨٠٠٠ ج و٦٠٠٠٠ ج المخابرة — ديك — بزيان ت ٥٠٧١٠

ارض مباني بطرة
قطع كبيرة المخابرة مع مكتب الاستاذ / هنري جبران المحامي
تليفون ٥٥٤٧٠ يوميا
من ٥ الى ٨ مساء
عدا يومي الجمعة والاحد

عطاءات ومناقصات

وزارة الري
تفتيش مشروعات ري كوم امبو
اعلان تاجيل مناقصة
يعلن تفتيش مشروعات ري كوم امبو عن تأجيل عملية انشاء سحارتين عند كيلو ١١ وكيلو ٢٩ لترعة كاسل تحت مصرف خور السيل القبلي ومصرف العتامير والمحدد لها جلسة ظهر يوم الاثنين الموافق ١٢ اكتوبر سنة ١٩٦٤ الى جلسة ظهر يوم الخميس ١٢ نوفمبر سنة ١٩٦٤ بمكتب تفتيش ري اسوان وادارة الخزان باسوان — ٧٦١٥

محافظة الجيزة
مديرية التربية والتعليم
تقبل عطاءات توريد التغذية للمدارس المراد تغذيتها لعام ٦٤/١٩٦٥ والمناقصة العامة الثانية بديوان المديرية حتى تمام الساعة الثانية عشرة ظهر يوم الخميس ٢٩/١٠/٦٤ ويمكن الحصول على الشروط والتعليمات المتممة لها وكشوف المدارس نظير دفع خمسمائة مليم يضاف اليها مبلغ مائتي مليم لمن يطلبها بالبريد ويقدم الطلب على عرض حال دمغة فئة خمسين مليما . وكل عطاء غير مصحوب بالتأمين الابتدائي وقدره ٢٪ من قيمة العطاء لن يلتفت اليه وللمديرية الحق في قبول او رفض اي عطاء دون ابداء الاسباب — ٧٦٠٤

اعلان مناقصة عامة
وزارة العمل — ادارة التوريدات والمخازن
تقبل عطاءات عن مناقصة عامة لاصناف الادوات الكتابية والمكتبية المطلوبة للوزارة للسنة المالية ٦٤/١٩٦٥ لغاية الساعة ١٢ الثانية عشرة ظهر يوم الاربعاء الموافق ١٨ / ١١ / ١٩٦٤ وتطلب الشروط والمواصفات من الادارة المذكورة بمبنى عام الوزارة — ميدان الخازندار بجوار شركة سليم وسمعان صيدناوي مقابل سداد الثمن وقدره ٢٥٠ مليما مائتان وخمسون مليما خلاف ٦٠ مليما ستون مليما لمن يطلبها بالبريد وتقدم الطلبات على ورقة دمغة فئة الخمسين مليما برسم السيد / مدير ادارة التوريدات والمخازن - وكل عطاء يكون مصحوبا بتأمين ابتدائي قدره ٢٪ من قيمته ولن يلتفت للعطاءات التي تقدم بعد الموعد المذكور او التي ترد بدون تأمين — ٧٦٤٤

عطاءات ومناقصات

الشركة المصرية لمنتجات النشا والخميرة
(النشا الاهلية)
تقدم العطاءات حتى ظهر يوم ١١/١١/١٩٦٤ عن توريد
ر يوريا صناعي ، كربونات صودا ، نورمالدهيد ، حامض استياريك ويطلب قائمة الشروط من الادارة التجارية ٤٤ شارع صفية زغلول بالاسكندرية

الهيئة العامة للانتاج الزراعي
اعلان بيع موالح الجبل الاصفر
تعلن الهيئة العامة للانتاج الزراعي عن بيع محصول الموالح بمزرعة الجبل الاصفر في مساحة ٥س ٢٠ط ١١٤٢ف بالمزاد العلني بجلسة يوم الاثنين ٢٦/١٠/٦٤ من الساعة العاشرة صباحا حتى الساعة الثانية بعد الظهر بمكتب السيد/ السكرتير العام بمقر الهيئة بمبنى مصلحة البساتين بشارع جامعة القاهرة بالجيزة فعلى من يرغب الشراء معاينة المحصول والاطلاع على الشروط وحضور جلسة المزاد ومعه تأمين يوازي ١٠٪ من قيمة اكبر عطاء يقدمه — ٧٥٩٥

وزارة التعليم العالي
المناقصة العامة الثانية لتوريد الاغذية
تعلن وزارة التعليم العالي ٣٠ شارع الميتديان بالقاهرة عن قبول عطاءات في المناقصة العامة لتوريد الاغذية اللازمة لبعض المعاهد والكليات التابعة لها عن العام الدراسي ٦٤/١٩٦٥ وقد تحدد آخر موعد لقبول العطاءات يوم الخميس ٢٩/١٠/١٩٦٤ الساعة الثانية عشر ظهرا بادارة المشتريات بديوان الوزارة ويمكن لمن يرغب الدخول في هذه المناقصة طلب كراسة الشروط وملحقاتها من ادارة المشتريات بالوزارة مقابل دفع مبلغ خمسمائة مليم يضاف اليها مبلغ مائة وخمسين مليما لمن يطلبها بالبريد على ان يتقدم المتعهد بطلب الشروط على ورقة دمغة فئة خمسين مليما باسم السيد مدير ادارة المشتريات هذا ولن يلتفت الى العطاءات الغير مصحوبة بتأمين مؤقت يعادل ٢٪ من قيمة العطاء او العطاءات التي ترد بعد الموعد المذكور . وللوزارة الحق في قبول او رفض اي عطاء بدون ابداء الاسباب — ٧٦١٣

جامعة القاهرة
كلية دار العلوم
تعلن كلية دار العلوم بالمنيرة عن مناقصة تأجير الكافيتريا لمدة سنة ويمكن الاطلاع على الشروط بادارة الكلية ، وستفتح المظاريف يوم ٢٩/١٠/١٩٦٤

مرفق مياه القاهرة
يطرح في مناقصة عامة جلسة ٧/١١/١٩٦٤ توريد مسبوكات من البرونز الفسفوري والزهر الميكانيكي الجيد وتطلب الشروط بطلب دمغة من ادارة المخازن بالدور الخامس من مبنى محافظة القاهرة بميدان التحرير مقابل ٥٠٠ مليم ولطلب البريد تضاف ١٠٠ مليم

مجلس مدينة طنطا
تقبل العطاءات حتى ظهر يوم الاحد الموافق ١٥/١١/١٩٦٤ عن مزايدة بيع سماد بودريت مشون بمزرعة المجاري . وثمن الشروط ٣٠٠ مليم وتطلب الشروط والمواصفات من قلم العقود على ورقة دمغة فئة ٥٠ مليما بعد سداد الثمن الموضح أعلاه بخلاف رسم البريد وقدره ١٠٠ مليم وكل عطاء غير مصحوب بتأمين ١٠٪ من قيمته لايلتفت اليه — ٧٦١٧

اعلان
شركة السويس لتصنيع البترول بالسويس
تقبل العطاءات بالشركة بالسويس لغاية الساعة الثانية عشر ظهر يوم ٨/١١/٦٤ عن توريد مهمات وقاية ويمكن الحصول على الشروط والمواصفات من الشركة بالسويس نظير دفع قيمتها وقدرها ٢٥٠ مليما يضاف اليها ١٥٠ مليما في حالة الارسال بالبريد

مرفق مياه القاهرة
يطرح في مناقصة عامة جلسة ١٤/١١/١٩٦٤ توريد بويات ولوازمها لتموين المخازن لعام ٦٤/٦٥
وتطلب الشروط بطلب دمغة من ادارة المخازن بالدور الخامس من مبنى محافظة القاهرة بميدان التحرير مقابل ٥٠٠ مليم ولطلب البريد تضاف ١٠٠ مليم

عطاءات ومناقصات

تقبل المراقبة العامة للتوريدات العمومية بوزارة الخزانة لغاية ظهر يوم الاثنين الموافق ٢٣ نوفمبر سنة ١٩٦٤ عطاءات عن توريد دواليب شانون باربعة ادراج وصاج بضلفتين وعلب للسكارتات لازمة للسنة المالية ٦٤/١٩٦٥ ويمكن الحصول على نسخة من شروط المناقصة من المراقبة المذكورة نظير دفع مبلغ ٥٠٠مليم خلاف اجرة البريد وتقدم الطلبات على ورقة دمغة فئة خمسين مليما — ٧٦٤٩

مناقصة لتوريد علب كرتون ومطبوعات
شركة القاهرة للادوية والصناعات الكيماوية
تعلن عن مناقصة لتوريد علب كرتون ومطبوعات ،وعلى الموردين الذين يرغبون في الاشتراك أن يتقدموا الى مقر الشركة ٤٦ مكرر شارع قصر العيني لاستلام كراسة المناقصة مع الشروط من قسم المشتريات

الشركة المصرية للزيوت والصابون
أحدى شركات المؤسسة المصرية العامة للصناعات الغذائية
٢٣ شارع قصر النيل — القاهرة
تعلن الشركة عن حاجتها الى حلة (اوتوكلاف) سعة ٣٫٥ طن لزوم هدرجة الزيوت . تطلب شروط المناقصة من مركز الشركة نظير مبلغ (خمسون قرشا)

وزارة الزراعة — مصلحة الثقافة الزراعية
تشهر مصلحة الثقافة الزراعية بيع جناح وزارة الزراعة القائم بالمعرض الصناعي الزراعي بالاسكندرية في تمام الساعة الثانية عشرة ظهر يوم الثلاثاء ٣ نوفمبر سنة ١٩٦٤ . ويمكن الحصول على الشروط من ادارة مخازن مصلحة الثقافة الزراعية بالمتحف الزراعي بالدقي او من مقر جناح الوزارة بالمعرض بالاسكندرية مقابل ٢٥٠ مليما بخلاف خمسين مليما اجرة البريد . ويقدم طلب الحصول على الشروط على ورقة دمغة من فئة الخمسين مليما ويجب دفع تأمين مؤقت قدره خمسون جنيها قبل الدخول في المزاد يكمل الى ٢٠ ٪ من القيمة التي يرسو بها المزاد — ٧٦٥٩

اخطارات

اعلان وتحـ...
تعلن الشركة الا...
التجارية المصرية
ش.م.ع مركزها الرئيـ... الازهر قسم الدرب الاحمـ... القاهرة ، انه بموجب عقـ... اكتوبر ١٩٦٣ وبروتوكول... المذكور مؤرخ في ٢٤ ابريـ... قد اصبحت جميع محلات... خريستو سبيرو سواء بالا... كفر الزيات فروعها من... العلنة وملكا لها وان جميـ... التي تمت منذ ١٠ نوفمبر... حتى تاريخ هذا الاعلان او... عليه حتى ولو كانت تم... خلفاء نيقولا خريستو... من حق الشركة الاهلية التـ... (هتمكو) وان جميع الحسـ... لدى عملاء المحلات المذكورة... الشركة المذكورة
والشركة تحذر السادة المـ... اي مبلغ سواء باسم محلات... خريستو سبيرو او باسم الـ... الا بموجب ايصال رسمي مو... السيد / عبد الرازق رجب... رئيس مجلس الادارة والعضـ... للشركة المذكورة وممثلها... للنظام الاساسي وعقد الشر... وتنتهز هذه الفرصة ونـ... العملاء الى الاعلان السابق... الاهرام الصادرة بتاريخ ٧/...
عبد المجيد
محامي الشركة الاهلية التجـ...
(هتمكو)

احـ...

قضت محكمة الجنح المستانـ... د/١٠/١٩٦٤ بمعاقبة محمد ... فخر بتغريمه عشرة جنيهات و... ومصادرة الاشياء المتعلقة با... الحكم مرتين في جريدتي الاهـ... على نفقة المتهم لمزاولته مهنتا... ترخيص بدائرة قسم مصر الـ... ٢٨/٨/١٩٦٢ في قضية الجنح... رقم ٢٢٧٠ سنة ٦٣ س مصـ... سنة ٦٢ مصر الجديدة

وزير القوى الكهربائية ونائب وزير الاسكان يزوران محطة القوى الحرارية بالسويس

المؤسسة المصرية العامة لمقاولات الاسكان والمبانى العامة تعهد الى كبرى شركاتها

شركة النصر العامة للمقاولات

حسن محمد علام وشركاه

بتنفيذ الأعمال المدنية الضخمة فى المشروع الكبير

* المحطة من اضخم المشروعات الكهربائية بعد مشروع كهربة السد العالى .
* تتكلف المحطة ١٢ مليون جنيه ويعمل بها ٢٥٠٠ عامل فى العمليات المدنية
* وتحتوى على ٤ وحدات الاولى تبدا فى ديسمبر القادم والثلاثة الاخرين فى عام ١٩٦٥
* الخبراء الروس يشيدون بجهود وكفاءة عمال الشركة .
* عمال الشركة قاموا بصب ٥٠ الف متر مكعب خرسانة فى المشروع حتى الآن
* كما قاموا برفع ٢٠٠ الف متر مربع من الاتربة فى شهور
* كما قاموا بدق ٥٠٠ طن ستائر حديدية فى عمليات حفر دقيقة تحت منسوب البحر بحوالى ٨ امتار

زار مدينة السويس صباح الخميس الماضى الدكتور عزت سلامة وزير القوى الكهربائية يرافقه المهندس ابراهيم نجيب نائب وزير الاسكان والدكتور خليل حسن خليل رئيس مجلس ادارة المؤسسة المصرية العامة لتنفيذ مشروعات الكهرباء . وتوجهوا جميعا الى محطة القوى الكهربائية الجديدة بالمحافظة . **التى تقوم بانشائها شركة النصر العامة للمقاولات « حسن محمد علام وشركاه سابقا » .**

وكان فى استقبالهم بموقع المشروع السيد المهندس يوسف عبد القادر الجمال مدير عام المؤسسة المصرية العامة لمقاولات الاسكان والمبانى العامة والسيد/ حسن علام رئيس مجلس ادارة الشركة والمهندس حسين عبد الفتاح العسكرى عضو مجلس ادارة الشركة ومديرو تنفيذ المشروع والمهندس محمد احمد حمودة المهندس المقيم من المؤسسة المصرية العامة لتنفيذ مشروعات الكهرباء والدكتور محمد سعيد يوسف المهندس الاستشارى للمشروع .

العنبر الرئيسى للتربينات

وقد تفقد الوزير المشروع فزار جميع اقسامه وهى مبنى الادارة ومبنى الكنترول الخاص بتوزيع الكهرباء والمبنى الرئيسى الذى يضم عنابر التربينات الاربعة ومبنى البنكر ومبنى الديارييتور والخلايات والمبخرات . وكان يرافق الوزير فى جولاته داخل المشروع المستر بيزاييف كبير الخبراء السوفييت والمستر ستتالوف كبير الخبراء السوفييت المقيم بالمحطة .

الخبراء الروس يشيدون أمام وزير القوى الكهربائية بكفاءة عمال الشركة

وقد ابدى الوزير اعجابه وتقديره للعاملين بالمشروع على الجهود التى بذلت لانهاء المشروع فى موعده . وهو يتكون من اربع وحدات الاولى يبدأ تشغيلها فى ديسمبر القادم والثانية والثالثة يجرى العمل بها لانهائها فى نهاية ديسمبر ويبدأ العمل فى الرابعة بعد ذلك حتى يمكن تشغيلهم جميعا فى يوليو القادم .

هذا ويعد المشروع من أهم واضخم المشروعات الكهربائية فى الجمهورية ويغذى مصانع البترول بالسويس بحوالى ٤ ميجاوات وشركات السماد بـ ٤ ميجاوات وشركة الورق كرافت بـ ٦ ميجاوات كما يغذى مناطق شرق الدلتا ويرسل الطاقة الفائضة بعد ذلك الى شبكة الجمهورية عند ربط المحطة بمحطات القاهرة بحولات الربط الجارى اقامتها بين السويس والقاهرة

وتبلغ تكاليف المشروع حوالى ١٢ مليون جنيه ويعمل به ٢٥٠٠ عامل تابعين لشركة النصر العامة للمقاولات .

حسن محمد علام وشركاه سابقا

وقد اشاد الخبراء السوفييت بكفاءة عمال الشركة الذين قاموا حتى الان :

* بصب ٥٠ الف متر مكعب خرسانة فى المشروع .
* رفع ٢٠٠ الف متر مكعب اتربة .
* ودق ٥٠٠ طن ستائر حديدية فى عمليات طلبات الشاطئ تحت منسوب سطح البحر بحوالى ثمانية امتار .

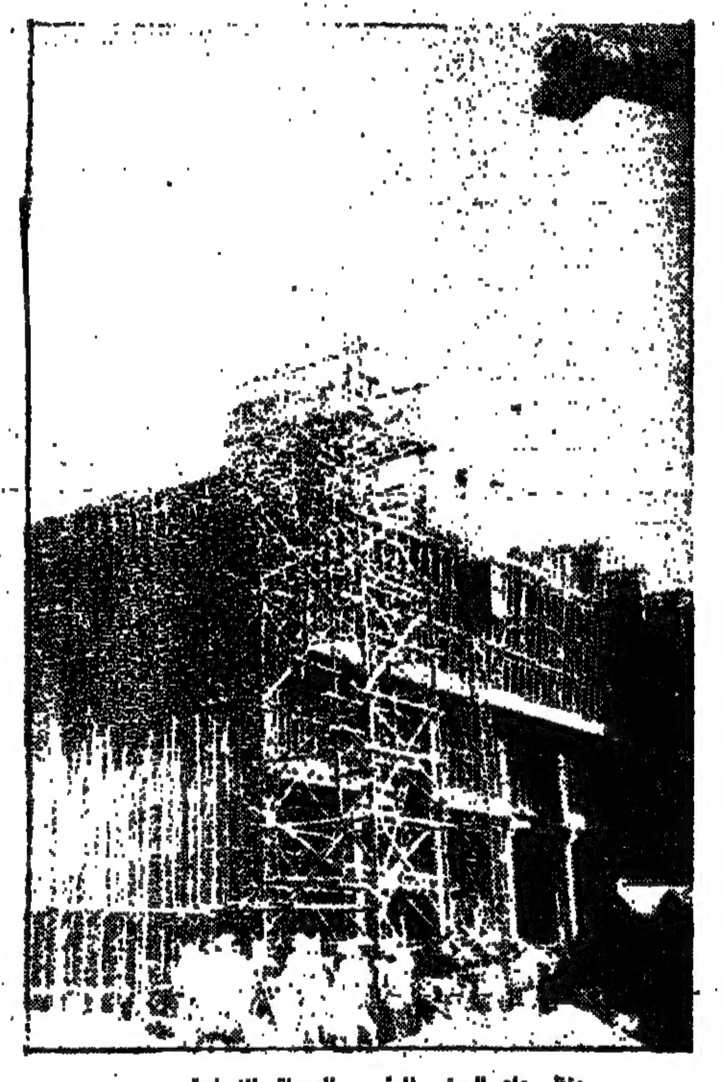

منظر عام للمبنى الرئيسى للمحطة الضخمة

كما اشاد الخبراء السوفييت بوفرة الطاقة البشرية والمعدات الآلية للشركة بالمشروع وذلك بفضل المعاونة الصادقة التى تلقاها الشركة من وزارة الاسكان والمرافق والمؤسسة المصرية العامة لمقاولات الاسكان والمبانى العامة .

مدينة سكنية للعاملين بالمشروع

هذا ومن المشروعات الجديدة التى طلب الوزير تحقيقها بمحطة القوى اقامة مدينة سكنية للخبراء والعاملين فى ادارة مشروع المحطة وستقوم شركة النصر العامة للمقاولات بتنفيذها فورا لتوفير المساكن الصحية اللازمة لهم .

مشروعات أخرى للشركة

وتقوم الشركة بتوفير الايدى العاملة والفنيين للمشروع رغم قيامها بمشروعات اخرى امثال محطات الكهرباء بابى زنيمة ودمنهور وسيدى برانى والسلوم وسيوة ومشروعات الاسكان بابى رديس وابو زنيمة والغردقة والاسكان الريفى بسريوط الذى سيتكلف حوالى ٣ مليون جنيه لانشاء ١٥ قرية و ٣ مدن جديدة وكذا الاسكان الجديد بمرسى مطروح .

ولن تتوانى الشركة رغم كل هذه العمليات الواسعة فى تنفيذ المشروعات فى موعدها وبمنتهى الدقة التى جعلتها موضع تقدير المسئولين .

السيد الدكتور عزت سلامة وزير القوى الكهربائية والسيد المهندس ابراهيم نجيب نائب وزير الاسكان والمرافق برفقة السادة الدكتور خليل حسن خليل رئيس مجلس ادارة المؤسسة المصرية العامة لتنفيذ مشروعات الكهرباء والمهندس يوسف الجمال مدير عام المؤسسة المصرية العامة لمقاولات الاسكان والمبانى العامة وحسن محمد علام رئيس مجلس ادارة شركة النصر العامة للمقاولات .

٦٠٠ خبير خرجوا يبحثون عن الأخطاء الصغيرة التى تضيع ١٠ مليون جنيه فى السنة الواحدة

لماذا

لم يقبل الناس على أول دفعة من أقلام الرصاص ومسحوق الغسيل ؟

كيف

يؤثر مكان الآلة فى المصنع على ثمن البضاعة فى الأسواق ؟

أين

تضيع أكثر من ١٣٠ ألف ساعة عمل .. والسبيل الى اعادتها ؟

■ ١٢ وجها فى الصورة وبراميل تسد الطريق وعربة على عجل لنقل الانتاج .. كل ذلك فى مسافة مترين !

خرج أكثر من ٦٠٠ خبير واخصائى ومهندس ليبحثوا داخل ٣٥٠ مصنعا ومؤسسة وشركة وورشة صغيرة عن حلول لكل ما تواجهه من مشكلات .

كيف يضيع ٣ آلاف يوم عمل ؟ كيف يقع ٢٥ حادثا فى كل مليون ساعة عمل ؟ .
ماذا يمكن أن تصنعه ماكينة وضعت فى مكان غير مناسب فى خط الانتاج ؟ .

من يتصور مثلا .

● أن مجرد تغيير مكان ماكينة بمكان ماكينة أخرى داخل احد المصانع ضاعف الانتاج فى المصنع بنسبة ٤٠ فى المائة وحقق أرباحا وصلت الى ٣٠ الف جنيه كل سنة وقلل نسبة الحوادث من ٩ حوادث فى السنة الى لا شيء ! .

● وان اقتراحا من خبراء وزارة الصناعة الى احدى شركات الطوبلتيفتس بقص ورق التغليف على مقص مخصوص بدلا من قطعه باليد التى يوفر ورق التغليف وحده بمقدار ٣ آلاف جنيه فى السنة ! .

● وفى مصنع آخر للملابس .. سجودان تغيرت طريقة تفصيل قطع الملابس امكن توفير ٤ آلاف جنيه فى كل موديل فى مصنع ينتج نحو ٤٠٠ موديل كل سنة ! .

● وانه فى واحد من مصانع النسيج الكبرى اكتشف أن احدى الماكينات تتسبب فى ضياع ١٨ الف كيلوجرام من الصوف عندما يمر بها لنسجه .. واتضح من ابحاث الخبراء أن الماكينة لم تسرق شيئا ولكن الخطأ عند ماكينة أخرى مجاورة . وكانت النتيجة توفير ٣٢ الف جنيه ! .

واتضح — وكما تقول الارقام — ان لدينا نحو ٨٢٠ مصنعا فى مصر بخلاف المؤسسات والشركات المختلفة ، وبخلاف ما يتعلق بالقطاع الخاص ايضا ... وفيه عشرات المصانع والشركات ..

وحتى الان وصل عدد المصانع والمؤسسات والشركات والورش الصغيرة التى تقدمت بطلب الخبرة نحو ٣٥٠ مصنعا وشركة ومؤسسة وورشة ..

● **فى احدى الشركات عثر خبراء التكاليف على مخازن واسعة مغلقة تحوى ماكينات وقطع غيار ليس لها اية قيمة لطول نسيانها داخل المخازن ولا تصلح للعمل لتطور جديد حدث فى انتاج تلك الماكينات .. وقام خبراء التكاليف بهدم تلك المخازن والتصرف فى الماكينات وقطع الغيار القديمة التى يصل ثمنها الى نحو ٦٠ الف جنيه وتم توفير اماكن جديدة للتوسع داخل الشركة .**

● وفى مصنع من المصانع اكتشف الخبراء أن عجلة العمل قد توقفت تماما لمدة شهرين كاملين .. لان المصنع لم يضع فى حسابه انه يمكن ان يجيء يوم يختفى فيه ميزان المخزون فى المواد الخام اللازمة للتصنيع وتشغيل عجلة الانتاج داخل المصنع .. والذى حدث بالفعل ان الكميات المفروض ان تصل الى المصنع من المواد الخام من الخارج لم تصل .

وفى احدى المطابع الكبرى مثلا اكتشف الخبراء أن العمال فى المطبعة يستخدمون احسن انواع الورق فى عمليات اخرى غريبة كتنشيف ايديهم بعد العمل من الحبر او العرق .. وبعملية حسابية بسيطة اتضح انه لو ان كل عامل نظف يديه فى ورقة واحدة لكان يعنى ذلك ان ١٠٠٠ الاف ورقة تضيع حسب عدد العمال — تضيع .

● **اكتشفت احدى الشركات التى تنتج** مسحوقا للغسيل أن التوزيع يخصص للتعبئة تستخدمت غير التسويق الذى اتضح له — بعد دراسة طويلة داخل محل البقالة ظهر خلالها بـ ٣٥٥ محلا للبقالة والتوزيع .. ومقابل ٢٠٠ من ربات البيوت فى احياء مختلفة — انه لابد من خفض سعر الصنف من ثمانية قروش ونصف الى سبعة قروش ونصف ، وانه لابد من حملات اعلانية واسعة داخل كل الاحياء حيث كان واضحا ان الاحياء الشعبية خاصة لا تعرف عنه شيئا ، ثم يجب منح تجار التوزيع مزايا بالنسبة للبيع اكثر من الاصناف المنافسة ..

● **والمثال الثانى عن أقلام الرصاص** .. لم تكن توزع بكميات كافية وكان الاقبال عليها ضعيفا .. واتضح ان السبب يرجع الى فكرة الناس القديمة عن احترام كل صناعة اجنبية .. ثم عدم توزيع كميات اقلام الرصاص داخل كل المكتبات ومحال البيع والمدارس .

● **واكتشف خبراء تبسيط العمل** انه لكى يحصل أحد العمال او الموظفين على أجازة لمدة ساعة واحدة يقضى بها مصلحة خارج العمل ثم يعود .. لابد ان يوقعها ملاحظ العمل ثم الملاحظ العام ووكيل القسم . ورئيس القسم . ثم رئيس مكتب العمل ... ورئيس القسم الادارى . ووكيل المدير . فالمدير اخيرا .

واتضح انه من المستحيل ان يحصل عامل على كل تلك التوقيعات ليخرج لمدة ساعة واحدة ويعود .. والذى كان يحدث ان العامل كان يخرج بالفعل ثم تتم الامضاءات بعد ذلك .. وكتب الخبير فى تقريره ان وقت ٨ موظفين يضيع كل يوم فى امضاءات لا فائدة منها .. وانه لايمكن الحصول على ٨ امضاءات لخروج عامل لمدة ساعة واحدة .. ومحتم يجب الاقتصار على امضاء ملاحظ العمل فقط ليحصل العامل على اجازته .

ان ارقام خبراء الاتصال وتبسيط العمل تقول :

ان ٧٢ الف ساعة تضيع على الدولة كل سنة بسبب تعقيدات العمل داخل المصانع والمؤسسات والشركات . وبسبب عدم تسلسل الانتاج بالطريقة الجديدة . وبسبب « السرحان » اثناء العمل تضيع ٣٦ الف ساعة عمل . وبسبب الزيارات والضيوف الذين يطيلون على الموظفين اثناء العمل تضيع ٧ الاف ساعة عمل كل سنة ... وبسبب عدم المهارة تضيع ٥ الاف ساعة .. ونتيجة لعدم صيانة الماكينات وادخال ماكينات حديثة اولا بأول .. تضيع ١٣ الف ساعة عمل .

يقول المهندس بلخوم غالى كبير خبراء التخطيط انه من الممكن توفير ما لا يقل عن ١٠ ملايين جنيه سنويا لو تداركنا المشكلات الصغيرة والاخطاء البسيطة

والحقيقة ان القطاع العام تسلم تلك المصانع فى القطاع الخاص فى حالة يرثى لها .

مطبعة كبيرة مثلا حولها صاحبها الى مصنع أدوية ثم تركها .. وعندما تسلمنا تلك المصانع كانت عملية تخطيطها وتوسيعها من الداخل شبه مستحيلة الا عن طريق واحد هو اعادة بنائها من جديد ، وهو أمر بعيد التحقيق فى الوقت الحاضر .

● فى احد مصانع النسيج ونتيجة لعدم وجود رقابة على العمال اكتشف نقص فى الانتاج يوازى ٣٠ فى المائة وهى نسبة كبيرة .. وبعد دراسة لمدة شهرين — والكلام للمهندس عز الدين عبد السلام خبير التخطيط للماكينات — اتضح ان العامل الذى كان يعمل على ماكينة الغزل كان يتركها فتنسا من الغزل يدخل الى الماكينة زيادة فى الغزل ، الامر الذى كان يؤثر فى الانتاج الكلى . وقد زاد الانتاج بعد اكتشاف السبب الى ٦ر٠ ٪ بدلا من نقص ٢٣ ... وتم توفير ٢٠ الف كيلو جرام من الغزل الناتج ...

● فى مصنع للطعام المحفوظ كان لتخفيف الزحام بين الماكينات وتنظيم تسلسل الانتاج أثره فى زيادة الانتاج ٤٠ فى المائة دفعة واحدة .. مع نقص عدد العمال بنسبة ١٠ فى المائة يمكن الاستفادة منهم فى عمليات أخرى للانتاج .. واصبح المصنع يفى بالتزاماته كلها للاسواق ويفيض .

عزت السعدنى

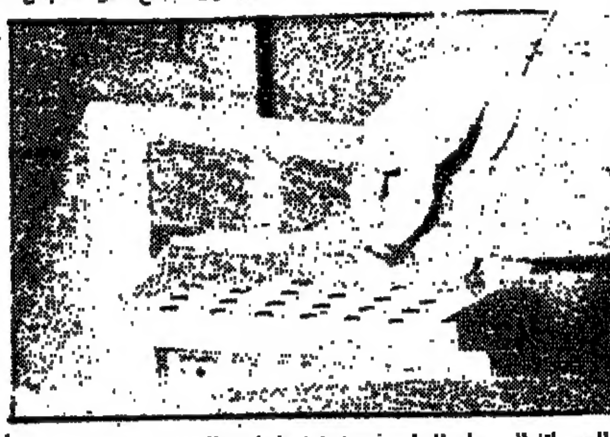

الجهاز البسيط الذى يملأ ٦ زجاجات بالحبوب

تجربة زجاجات الحبوب

ما عاد مدير أحد مصانع الادوية من دورة التدريب اكتشف ان ملء زجاجات الحبوب بيدها بان تمسك الزجاجة بيد ... بيد أخرى وهى تسقطها فى الزجاجة فابتكر جهازا صغيرا من خشب يمكن بواسطته ملء ٦ زجاجات بالحبوب دفعة واحدة .. وزاد انتاج تعبئة الدواء بهذه الطريقة بنسبة ٤٠٠ فى المائة ! .

واتضح ايضا ان ادارة المصنع فى شارع قصر النيل بينما المصنع فى شبرا وذلك خطأ بطبيعة الحال يفصل الرقابة العاملة على الانتاج فى المصنع ومن ثم فان المبنى الجديد سيخصص فيه لادارة المصنع ! .

واكتشف مدير المصنع أن ٦٠ ٪ من القدرة على التشغيل والانتاج نتيجة لتكسر خطوط الانتاج لشدة ازدحام المكان بالماكينات والنقل الداخلى .

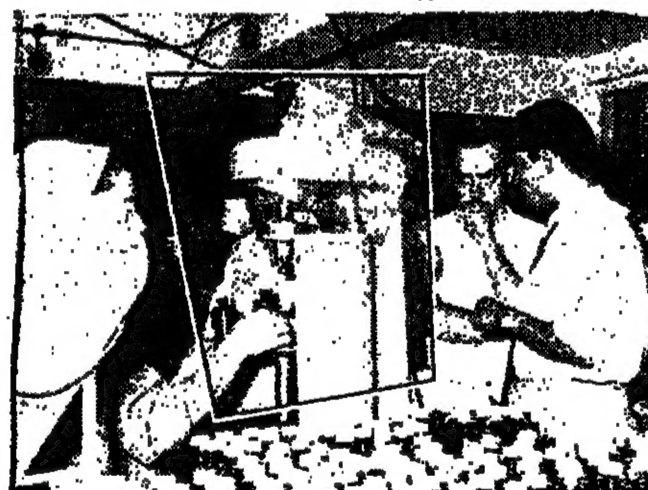

■ ٤٠ ٪ زيادة بعد تنظيم خطوط الانتاج

■ المهندس الجنزورى واحد من خبراء وزارة الصناعة داخل احد المصانع يسأل — على الطبيعة — عن خط سير العمل والانتاج

شباك السينما طريق اللصوص

لصوص مجهولون سطوا على محل (الجنتلمان) بشارع طلعت حرب وكسروا درج مكتبه وسرقوا ٥٠٠ جنيه . وذلك عندما فتح باب المحل صباح امس فاسرع بابلاغ الشرطة .. وبمعاينة المحل الذى يقع اسفل مبنى سينما ... اتضح ان له نافذة صغيرة فى دورة المياه تطل على حجرة صغيرة ملحقة بدار السينما يجرى الان إعدادها لكى تصرف منها التذاكر ، واتضح ان الحديد الذى كان يحيط بهذه النافذة نزع من مكانه

مهندس ألمانى يزور تأشيرة خروج

تحقق نيابة قصر النيل مع مهندس ألمانى بتهمة تزوير تأشيرة خروج المهندس الالمانى (اسمه ازار كرت ديتر ويعمل خبيرا فى انقاذ آثار أبو سمبل) كانت السفارة الالمانية قد سحبت جواز سفره وطلبت ترحيله الى ألمانيا مباشرة لاتهامه فى قضية هناك . زور المهندس التوقيعات التى على التأشيرة والمكتوبة باللغة العربية وجعلها تسمح له بالخروج الى دول اخرى غير ألمانيا . اكتشف رجال الجوازات التزوير فأحالوا المتهم لنيابة قصر النيل .

.. والصحراء أيضا - بعد النيل - أصبحت مسرحا للانتحار

الأول : أمه مريضة .. والثانى يائس من الحياة ..

انتحر امس شابان فى مصر الجديدة وقصر النيل وكانت ظروفهما متشابهة .. ذهب الاول الى صحراء مصر الجديدة وهناك تناول كمية كبيرة من سائل بوليس النجدة المبيد للحشرات وبعد لحظات فارق الحياة وكان قد ترك رسالة لصديقه يبلغه فيها عزمه على الانتحار بسبب مرض أمه المزمن مما جعله يشعر بالاسى نحوها! وعندما وصلت الرسالة الى الصديق اسرع وابلغ شرطة مصر الجديدة التى عثرت على جثته فى الصحراء عند منطقة كان المنتحر اسماعيل خليفة يس قد حددها مكانا لانتحاره وكانت بجواره زجاجة المبيد الحشرى.

اما الشاب الثانى عبد الملاك منصور عبد الملاك فقد القى بنفسه من فوق كوبرى قصر النيل بعد ان خلع ملابسه وتركها بجوار سور الكوبرى وقد حاول احد المراكبية انقاذه لكن المياه كانت قد ابتلعته بسرعة خاطفة . وقد عثرت الشرطة على رسالة فى ملابسه قرر فيها انه يئس من الحياة .

هكذا من الأصل

هكذا من الأصل

إدارة البوليس السرى لم تبلغ جونسون بحادث اعتقال مساعده الخا

وزارة المالية تجرى تحقيقا لمعرفة أسباب الإهمال فى إدارة البوليس ا

الأخبار العالمية

سياسة خارجية

القنبلة الصينية والتوازن الاستراتيجى

ان نجاح الصين الشعبية فى تفجير قنبلة نووية مما جعلها خامس دولة ذرية فى العالم يحتم على المعسكر الغربى ان يكف عن المناورات التى يقوم بها ضد حكومة بكين للحيلولة دون انضمامها الى الامم المتحدة .

ولاشك ان البيان الذى اذاعته بكين من التفجير يضع النقط فوق الحروف، فقد اكدت فيه ان الصين لن تكون الاولى فى استخدام الاسلحة النووية ، وانها اقترحت عقد مؤتمر قمة يضم جميع دول العالم لبحث تحريم الاسلحة النووية تحريما تاما وتدميرها تدميرا تاما » .

معنى هذا الكلام ان الصين الشعبية مستعدة للاشتراك فى مباحثات نزع السلاح وحظر التجارب النووية واستخدام الاسلحة الذرية .

اذن فان الواجب يقضى بدعوتها على الفور للاشتراك فى محادثات جنيف ، وتوقيع اتفاق الحظر الجزئى للتجارب النووية .

كذلك يقضى الواجب على الولايات المتحدة بالا تقف هى وحليفاتها عقبة كأداء فى سبيل مثيل زهاء ٧٠٠ مليون نسمة فى الامم المتحدة ، ان التفجير الذرى الصينى سيؤدى حتما الى تطورات خطيرة فى الشرق الاقصى ومنطقة جنوب شرقى آسيا ، وقد يسفر - كما قال المتحدث الرسمى باسم وزارة الخارجية البريطانية - عن حدوث فرق هائل فى التوازن الاستراتيجى بين الشرق والغرب .

جورج عزيز

من اهم المشاكل التى تواجه حكومة العمال الجديدة هى مشكلة منع الملونين من الهجرة الى بريطانيا — صنداى اكسبريس البريطانية

واشنطون فى ١٨ - ب - ا.ب - اعلنت وزارة المالية انها ستنتهى خلال بضعة ايام من وضع تقرير طلبه الرئيس الامريكي جونسون عن الاسباب التى جعلت ادارة البوليس السرى لا تبلغ البيت الابيض بان جنكنز ، المساعد الخاص لجونسون الذى ارتبط اسمه بفضيحة اخلاقية ، اعتقل عام ١٩٥٩ بتهمة « ارتكاب اعمال منافية للآداب » وهى نفس التهمة التى وجهت اليه عند اعتقاله من جديد فى الاسبوع الماضى .

وقد كلف الرئيس جونسون دوجلاس ديلون ، وزير المالية ، بان يجرى تحقيقا فى هذه المسألة على اعتبار ان ادارة البوليس السرى تابعة لوزارة المالية

وقد تبين من التحقيق حتى الان ان التقرير الذى ارسله مكتب التحقيقات الفيدرالى الى ادارة البوليس السرى عن حادث اعتقال جنكنز عام ١٩٥٩ لم يحدد نوع التهمة التى وجهت اليه

وقال دوجلاس ديلون ، فى خطاب ارسله الى المدعى العام بالنيابة ، ان ادارة البوليس السرى لم تبلغ جونسون الذى كان نائبا لرئيس الجمهورية فى ذلك الوقت ، بحادث اعتقال جنكنز ، كما انها لم تبلغ الحادث الى اى جهة فى البيت الابيض

واكد ديلون ان حتى كبار الضباط فى ادارة البوليس السرى كانوا يجهلون الحادث بالرغم من ان تقرير مكتب التحقيقات الفيدرالى اشار الى ان رجال البوليس فى واشنطون سجلوا بصمات أصابع جنكنز على اساس القيام بالتحقيق مع « شخص مشتبه فيه »

وبسبب اهمال ادارة البوليس السرى فى ابلاغ حادث اعتقال جنكنز الى المختصين فى البيت الابيض استطاع جنكنز الحصول على اذن بدخول البيت الابيض والاطلاع على معلومات سرية خاصة بصنع الاسلحة النووية

جونسون

ديلون

البابا يحضر المؤتمر الدولى الكاثوليكى فى بومباى

مدينة الفاتيكان فى ١٨ - وكالات الانباء - اعلن اليوم البابا بولس السادس انه سيحضر المؤتمر الدولى للكنيسة الكاثوليكية الذى سيعقد فى بومباى خلال شهر القادم . ولكنه لم يحدد موعد سفره .

وقال البابا ان هذه الرحلة مثل سابقتها التى قام بها الى الاراضى المقدسة فى يناير الماضى ، لاتخرج عن طبيعة او مطالب سلطته الرسولية .

ومما يذكر ان المؤتمر سيبدأ فى بومباى يوم ٢٨ نوفمبر القادم ويستمر حتى ٦ ديسمبر . لكن البابا قال فى تصريحه ان رحلته ستكون قصيرة جدا .

وتعد هذه الرحلة اطول رحلة يقوم بها احد البابوات ، كما انها ستكون المرة الاولى التى يسافر فيها احد البابوات الى الشرق الاقصى .

حكومة روديسيا الجنوبية تجند قواتها النظامية وجيوشها الاقليمية

لقمع الاضطرابات الناشئة فى المناطق الريفية

سالزبورى فى ١٨ - ى.ب.ا - جندت امس حكومة روديسيا الجنوبية بعض قوات جيوشها الاقليمية لمقاومة الاضطرابات الناشئة فى المناطق الريفية . كما ارسلت عددا كبيرا من قواتها النظامية للغرض نفسه . وقد جرى هذا وسط الشائعات التى تتردد عن وجود اضطرابات شديدة فى مناطق القبائل الافريقية .

وقد صرحت بعض المصادر بان منازل اكثر من ٦ من شيوخ القبائل قد احرقت وان احد الشيوخ اصيب بحروق خطيرة كما قتل عمدة احدى القرى

وجاءت تحركات القوات العسكرية بعد ان كان ايان سميث رئيس وزراء روديسيا الجنوبية قد اعلن اول امس فى البرلمان عن حركة جديدة يقوم بها الافريقيون الوطنيون قائلا ان متزعمى هذه الحركة يهددون بحرق القرى وقتل النساء والاطفال . وقال سميث ان هذه الحركة يقودها الاوروبيون وتمول باموال اجنبية .

وقالت المصادر ان هدف هذه الحركة تخويف شيوخ القبائل لمنعهم من تأييد دعوة سميث للحصول على الاستقلال فى ظل حكومة تكون غالبيتها من البيض

وقد ترددت شائعات فى العاصمة تفيد بان سميث قد يعلن الاستقلال من جانب واحد خلال هذا الاسبوع

مهام رجال الفضاء اصبحت اقل صعوبة بسبب تحسينات ادخلت على السفينة الشروق

موسكو فى ١٨ - ا.ب - نشرت صحيفة « ازفستيا » امس مقالا كتبه ثلاثة اطباء هم ليونسكى وجوربوفونيدوف عن رحلة سفينة الفضاء « الشروق » جاء فيه ان التحسينات التى ادخلت على هذه السفينة المتعددة المقاعد قد تؤدى الى خفض مستويات اللياقة البدنية لمن يعدون لرحلات الفضاء القادمة

واوضح الاطباء فى مقالهم ان المهام التى عهد بها الى رجال الفضاء الثلاثة الذين ركبوا السفينة « الشروق » لم تكن من الصعوبة بحيث تستلزم قدرات خاصة كتلك التى عهد بها الى رجال الفضاء السابقين وهم فى « الكبسولات » التى لا تتسع الا لشخص واحد والتى اطلق الروس على كل منها اسم « فوستوك » اى الشرق

وتضمن المقال رأيا للدكتور ليبونسكى يقول « ان المعيار المقرر كأساس لاختيار رجال الفضاء قد يتغير بالنسبة لمن سيشتركون فى رحلات الفضاء القادمة ، بعد ان يتم تحليل المعلومات الجديدة التى امكن الحصول عليها ودراسة الحالة الصحية لرجال السفينة « الشروق » الثلاثة بعد عودتهم من رحلتهم »

واعلن كوكيناكى رئيس نادى الطيران السوفييتى ان الاتحاد السوفييتى قد يطبق المعلومات التى امكن الحصول عليها بفضل رحلة سفينة الفضاء « الشروق » فيما يتصل بالاغراض العملية للطيران

وقال كوكيناكى ان السفينة « الشروق » قد زودت الجهات المعنية بشئون الطيران فى الاتحاد السوفييتى بمعلومات عظيمة

ماليزيا تخشى تغير سياسة بريطانيا بالنسبة لها

جاكرتا فى ١٨ - ى.ب.ا - ا.ب - صرح اليوم رسلان عبد الغنى وزير العلاقات العامة الاندونيسية بأن اندونيسيا لاتتوقع من حكومة العمال البريطانية الجديدة ان تحدث تغييرات علمية فى سياستها بالنسبة لاندونيسيا .

وقالت اليوم صحيفة « مالايان تايمز » التى تصدر فى كوالالمبور ان حكومة العمال الجديدة قد تنظر الى موقف ماليزيا المناهض للشيوعية بنظرة تختلف من نظرة المحافظين له .

واضافت الصحيفة قائلة « انه على الرغم من ان ويلسون قد اكد ان حكومته ستساعد ماليزيا ضد عدوان اندونيسيا عليها ، فانه قد ينظر الى مواجهة اندونيسيا من زاوية اخرى تحت تأثير الاتحاد السوفييتى والصين الشعبية . ولكننا نأمل الا تكون هذه الزاوية خسارة بأهداف ماليزيا » .

اصابة هربرت هوفر بنزيف حاد فى الامعاء

نيويورك فى ١٨ - وكالات الانباء - اعلن اليوم ان هربرت هوفر ، رئيس جمهورية الولايات المتحدة الاسبق الذى بلغ سن التسعين فى اغسطس الماضى ، اصيب بنزيف حاد وخطير فى اسفل الامعاء . ووصفت حالته بانها خطيرة

وكان هربرت هوفر قد تولى رياسة الجمهورية من عام ١٩٢٩ الى عام ١٩٣٣ وكان يعيش فى الفترة الاخيرة فى عزلة فى نيويورك وقد سبق ان اصيب بنزيف فى يونيو من العام الماضى ولكنه شفى منه .

١٠٠ الف من انصار بيرون يطالبون

البوليس يستخدم قنابل الدموع ضد ا

بوينس ايرس فى ١٨ - ب - ا.ب - استخدم امس الاف من القنابل المسيلة للدموع لتفرقة اكثر من ٦٠ الف شخص من ان دكتاتور الارجنتين السابق الذين عقدوا مؤتمرا شعبيا فى احد ايرس احتفالا بمرور ١٩ عاما على الانقلاب الذى قام به بيرون فى الارجنتين ، وللمطا الارجنتين .

وقد اذيعت اثناء ا رسالة بصوت بيرون تضمنت قراره بالعودة هذا العام ، ولكن لم سماع شىء بسبب الا حدثت من جراء تدخل

وقد القى كارلوس سكرتير حزب العدل المو فى الاجتماع قال فيها الى الارجنتين بعد الحاضرين ظنوا يهتفون الليلة .

وتدخل البوليس عند بيرون ان يسيروا فى الاجتماع متجاهلين بلد البوليس اليهم ان يتفر رجال البوليس الى اس المسيلة للدموع واطلاق بينما راح انصار بيرو البوليس بالطوب . مما واجهات عدة محلات . فى احدها

وقد صرحت المصادر بانصار بيرون بان عدد فى الاجتماع الشعبى الف و ٢٠٠ الف شخص

نيكسون يهاجم سياسة امريكا فى فيتنام

فورت لودرديل (فلوريدا) فى ١٨ - ى.ب.ا - صرح امس ريتشارد نيكسون النائب السابق لرئيس الولايات المتحدة بانه اذا استمرت الولايات المتحدة على سياستها الحالية فى فيتنام فان الشيوعيين سيستولون عليها .

وقال نيكسون انه اذا ضاعت فيتنام فان « جميع منطقة جنوب شرقى آسيا ستضيع وسندخل فى حرب » .

امريكا واسبانيا تشتركان فى مناورات ضخمة

مدريد فى ١٨ - ر - يشترك نحو ٢٨ الف من مشاة الاسطول الامريكى فى المناورات البرمائية التى ستجريها الولايات المتحدة بالاشتراك مع اسبانيا يوم ٢٦ اكتوبر الحالى . وستكون اكبر مناورات من نوعها تشهدها اوروبا منذ الحرب العالمية الثانية .

وسيشترك فى هذه المناورات اكثر من ٥٠ الف جندى وضابط ومئات من الطائرات و ٩٧ سفينة .

اعلانات مبوبة

طلب موظفين

مطلوب عاملة لمحل تجارى بمرتب خمسة جنيهات المخابرة تليفون ٢٢٤٣٨
(٦٩٠٦٣)

مطلوب صيدلى مدير فورا المخابرة تليفون ٩٠٩٩٣٦ القاهرة
(٦٠٤٩٧)

مطلوب مدرسة موسيقى ومدرسة فصل تربوية للاستعلام تليفون ٨٢٠١٨٩ ، ٨٢٢٧١٤
(٢٧٢٣٨٠)

مطلوب مساعد فراش
سن ١٧ للمغربى ١٠ ش الالفى ٤٣٨٤٢

١ مطلوب موظف للعلاقات العامة خبرة باتصالات الشركات والمؤسسات يشترط المظهر والشخصية - مرتب مجزى
٢ - سكرتيره - يشترط المظهر والالة الكاتبة
المقابلة شخصيا من ٦ - ٨ مساء ٢٢ شارع محمود بسيونى - الانتكخانة بالدور الاول شقة رقم (١)
(٦٩٠٦١)

شركة مساهمة كبرى بالقاهرة قطاع عام
تطلب رئيس مخازن بكالوريوس تجارة وخبرة خمس سنوات او مؤهل متوسط وخبرة عشر سنوات ادى الخدمة العسكرية أو اعفى منها . موضحا المؤهل وتاريخ الميلاد والخبرة
ترسل الطلبات الى جريدة الاهرام تحت رقم ١٩١٥ حتى ٣٠ اكتوبر

معاهد سكرتارية

لحملة الثانوية العامة والتسويق والازهرية
دبلوم السكرتارية
يؤهلكم للعمل بالبنوك والهيئات والمؤسسات مركز التدريب ٦٣ ش شبرا ت ٤٤٥٣٨
● يؤجل التجنيد لغاية ٢٤ سنة
● نتيجته ١٠٠٪ ودبلومه تعتمده الوزارة

مدارس قيادة السيارات

تعلم القيادة باسرع وقت بسيارات موتور هاوس ٢١ جامع شركس ت ٥٣١٢٠

معاهد تفصيل

١ جنيه فى الشهر
دروس ممتازة فى الحياكة بمدرسة امرأة اليوم لفن التفصيل
ادارة ج . ج زامر
٧ ش عبد الحميد سعيد (شمبليون) ت ٧٧٨٦٣

تعليم

امتحان قبول تلاميذ بمركز التدريب المهنى شعبة المواصلات بالاسماعيلية
هيئة قناة السويس
تعلن انه قد اعيد فتح باب القبول بمركز التدريب المهنى التابع لهيئة قناة السويس (شعبة المواصلات - لاسلكى وتليفون) بمدينة الاسماعيلية .
ويشترط فيمن يقبل تلميذا بالمركز : -
١ - أن يكون متمتعا بجنسية الجمهورية العربية المتحدة .
٢ - ألا تزيد سنه على ١٦ سنة ولا تقل عن ١٤ سنة فى أول أكتوبر سنة ١٩٦٤ .
٣ - أن يكون حاصلا على الشهادة الاعدادية العامة .
٤ - أن يكون محمود السيرة .
٥ - أن يكون من أبناء منطقة القناة .
٦ - أن يجتاز امتحانا فى المواد الآتية : -
اللغة العربية (انشاء - املاء - خط) - الحساب - الرسم اليدوى .
ومدة الدراسة بالمركز اربع سنوات يمنح التلميذ خلالها مكافأة شهرية قدرها : -
مليم جنيه
٢٫٥٠٠ فى السنة الاولى
٤٫٠٠٠ فى السنة الثانية
٧٫٠٠٠ فى السنة الثالثة
٩٫٠٠٠ فى السنة الرابعة
وتقدم الطلبات باسم السيد رئيس هيئة قناة السويس بالاسماعيلية (الافراد - عمال) فى موعد غايته الخميس ٢٩ / ١٠ / ١٩٦٤ على الانموذج الخاص بالمركز ويمكن الحصول عليه من أحد مكاتب الهيئة فى الاسماعيلية وبورسعيد وبورتوفيق . على أن يوضع على الطلب طابع دمغة فئة ٥٠ مليما .
ولن يلتفت الى الطلبات التى تقدم على غير الانموذج ولا الى الطلبات التى قدمت قبل نشر هذا الاعلان .

بيانو وآلات موسيقى

نعوم جروه وشركاه
اشهر ماركات البيانو والالات الموسيقية وورشة فنية للاصلاح والشد . بيع شراء تأجير ٣٩ طلعت حرب ت ٤٨٤٧٢

خدمات عامة

نبيع لك كل ما تستغنى عنه
ونشترى لك كل ما يلزمك اتصل
بالمكتب العربى للتسهيلات التجارية
٢٠ ش سليمان باشا شقة ١١ ت ٤٠٠٧٦

مطلوب تليفزيون

مطلوب شراء تليفزيون ١٩ و١٤ بوصة جديد لم يستعمل ت ٧٤٦٧٢

مطلوب شراء تليفزيون او ايصال حجز بسعر مجز نظمى ت ٨٢٩٣٢٠

صيانة التليفزيون

تصليح وصيانة التليفزيون والراديو والبيكاب والثلاجات وجميع الاجهزة الالكترونية بيد خبراء اخصائيين .. ونشترى نقدا تليفزيون . ثلاجات بوتاجاز
مكتب المصرى للتوكيلات
٤ عماد الدين ت ٥٩٩٣١

سجاد وكليم

معرض سجاد الشرق
١٧ شارع شريف امام البنك الاهلى يقدم بمناسبة الافتتاح مجموعة نادرة من السجاد التبريزى المصرى الفاخر باسعار تناسب الجميع

للايجار

بعشرة جنيهات غرفتين لطالبات او طلاب ت ٣٠٧٣٩
(٦٩٠٤٤)

فيلا مفروشة كاملة ، ٥ غرف وحديقة وجراج بمصر الجديدة الاتصال يوميا ت : ٩١٨١٨٥

شقق مفروشة وخالية بالزمالك - جاردن سيتى - الهلم - العجوزة الدقى بمكتب سامى ٤٢ ش سليمان ت ٤٩٥٥٩ - ٧١٢٢٢

شقق وفيلات مفروشة وخالية بالقاهرة وضواحيها محمود الهادى ٢٩ الدقى ٨١٠٧٢٢
(٦٧٧٨٠)

مخازن للايجار
باجمل منطقة صناعية بشبرا الخيمة ، كاملة المرافق تفى لجميع الاغراض ت ٤١٠١٧

للبيع

للبيع تسجيل جروندج ٢٥ سرعتين مع التسجيل تليفونيا ممتاز ت ٨٢٤٦٨٣
(٦٨٧٣١)

للبيع تليفزيون نصر ١٩ بوصة وناشيونال ١٤ جديدان تليفون ٥٦٢٥٦

للبيع سيارة مرسيدس ٢٢٠ س جديدة غير مستعملة الاتصال تليفون ٨٠٥٨٦٤
(٦٨٣٧٢)

تليفزيون جروندج ٢١ حالة جيدة نهائى ١١٠ ج ٦٧٦٣٠ اسكندرية ٢ - ٣
(٧٤٤٤٦)

للبيع تليفزيون نصر ١٩ بوصة جديد وناشيونال ١٤ بوصة جديد ت ٥٣٦٧٧

ماكينات ستايفسنجر والات كاتبة وخزائن وروانيس العالية - المعاينة من اليوم والبيع يوم ٢٢ و٢٣ و٢٤ اكتوبر الحالى بشارع شبرا ٣١١ امام تسيم اغا خان

مجموعة مواسير حديد ابيض ٥ر٢ بوصة ٢٥٠ مترا وماكينة رى قطر ٤ بوصة مستعملة بسعداتها بشركة الاتحاد التجارية ٣ شارع الجيش بالعتبة ت ٩٠٤١٤٥

للبيع غسالة توربلكس ايطالى ٧ ارطال بحالة جيدة وريكوردر بالبيك آب ترانزستور وراديوهات ومربينيات - سجاد وخلاط كامل الاتصال تليفون ٤٠٠٧٦

سيارة تاونس موديل ١٩٦٠ - ١٧ م تسليم الاجنبى آخر ١٩٦٣ نهائى ٢٢٠٠ جنيه - المعاينة بالجراج (أ) شارع منية الاصبغ حدائق القبة بجوار جامع الملك السابق ، والوسطاء يمتنعون

للبيع فرن بوتاجاز
طليانى كبير اوتوماتيك بالصندوق ١٧٥ ج وثلاجة وستنجهاوس ١١ قدما اخرموديل ٢٧٥ ج وغسالة طليانى فول اوتوماتيك بالتجفيف ٢٢٥ ج ومكنسة هوفر كاملة القطع ٤٥ ج وسيشوار وستنجهاوس كبير ٤٥ ج وسخان المانى يونكر ١٠ لتر بالصندوق ٨ ج وخلاط براون بالصندوق ٢٥ ج وريكوردر تليفونكن ١٠٠ ج وتكييف هواء امريكانى بالصندوق ١٧٥ ج ودفاية فاير سايد ٢ امبوبة ٢٥ ج وماكينة حلاقة رمنجتون روليماتيك بالصندوق ١٦ ج وسجادة شيرازى ٣٥ ج وطقم صينى شنواه ٣٠ ج
والمعاينة والبيع
بشركة الشرق للتجارة
٩ ش عبد العزيز الدور الاول - بالقاهرة قرب عمر افندى ت ٩٠٢٤٤٠ و ٩٠٢٧١٢

مطلوب شراء

نشترى ثلاجة . فرن . غسالة . سخان راديو . تليفزيون بسعر مناسب ت ٩٠٩٢٧٥

اعلانات مبوبة مصورة

اشغال البلاط

بلاط احمد شبيطة
اروع مستحدثات بلاط
ش مدكور وجامع شبيطة ٤٥ قرب ميدان الجيزة ت ٨٩٥٩٤٠

اعمال البوتاجاز

فى خدمتك ت ٥٧٣٩١
الشركة المصرية لاعمال البوتاجاز
● تركيب سخانات
● تصميمات
● تصليحات
● بيع ● شراء
● استبدال

أراضى للبناء

شركة وادى النيل للتجارة وتقسيم الاراضى
١٤ سراى الازبكية ناصية عماد الدين بجوار الامريكين
تقدم لاهالى وموظفى وعمال المصانع بالاميرية ومسطرد وبهتيم وشبرا الخيمة
مدينة التعاون
على ترعة الاسماعيلية خلف مصنع الدلتا قطع اراضى للبناء على شوارع بعرض ١٠ و٢٢ مترا . مساحات تبدا من ١١٠ امتار باسعار تبدا من ١٢٥ قرشا
بالتقسيط بدون فوائد
الشوارع على الشركة والتسليم فورا المعاينة يوميا من فرع الشركة بالاميرية بشارع بورسعيد امام مدينة الفردوس ت ٨٧٥٤٦٨

أراضى للبناء

الشركة التجارية العقارية
ت ٥٠٣٢٤ عمارة الجندول
١٤ شارع ٢٦ يوليو
تقدم اراضى محددة للبناء
تقسيم حدائق حلوان
المعتمد بالقرار ١٢ لسنة ٦٣
شاملة المرافق العامة
على ٨٠ قسطا
المواعيد من ٩ - ١ ، ٥ - ٩ مساء
الاحد عطلة اسبوعية

عطاءات

شركة معاصر الزيوت النباتية والصابون
احدى شركات المؤسسة المصرية العامة للصناعات الغذائية
تعلن عن مناقصة تفريغ وتستيف بذرة القطن داخل معصرة الشركة بميت غمر عن موسم ٦٤ / ٦٥ وترسل العطاءات داخل مظاريف مغلقة باسم السيد مدير ادارة التسويق وشئون البذرة (١٩ شارع سوق التوفيقية بالقاهرة) فى ميعاد اقصاه يوم السبت ٢٤ / ١٠ / ٦٤ الساعة ١٢ ظهرا . علما بان من يرسو عليه العطاء يدفع تأمينا قدره ٤٠٠ جنيه وللشركة حق قبول او رفض اى عطاء بدون ابداء الاسباب

نظارات طبية

دافيدسون
وريجنشتريف
عمارة كونتيننتال ميدان الاوبرا ت ٩١٥٦١٠

مختارات من
مصنع ... سيدكو ... للفلتر
٢٩ شارع النفق مصر

أجهزة للجراجات ومحطات الخ

واردات حديثة
جهاز اختبار الآلات الكهربا
طراز EMET 542

لاختبار وضبط قدره وتوصيلات الالات والاجهزة ال بجميع انواع السيارات والجرارات والمعدات الميكانيكية
معروض حاليا بشركة
أجرو ميكانيك
AGROMECHANIC
الادارة : ٢٨ شارع طلعت حرب (شقة ٦١٢) تليف
المعرض : ٤ شارع مراد بالجيزة تليفون ٨٩٥٠١١

عطاءات ومناقصا

المكتب المصرى للملاحظة والخبرة " على ع
٤٣ شارع قصر النيل بالقا
يعلن عن بيع ٢ لوط ملابس جاهزة جلد وخلافه بحالتها
وتقبل مظاريف العطاءات حتى ظهر
٢٢ اكتوبر بالمكتب المذكور مصحو بتامين عشرون جنيها عن كل لوط وشروط البيع وتصاريح المعاينة تحت الطلب

اليوم الافتتاح الكبير

أنت مدعو
الساعة السابعة
مساء لحضور
افتتاح

واتكو
شركة الاصواف الفاخرة والمنسوجات
احدى شركات المؤسسة المصرية الاستهلاكية العامة
١٦٥ شارع محمد فريد بالقاهرة

تمشيا مع السياسة الاشتراكية تقوم « شركة واتكو » بتحقيق رفاهية الشعب باتباع نظام البيع بالتقسيط بسعر النقد على ٨ شهور
● لموظفى الحكومة والمؤسسات العامة والشركات والبنوك
● للاستعلام اتصلوا بالشركة تليفون ٩١٨٤٢٣ و ٩١٤٢١١

واتكو

تحقيق خاص للأهرام من لندن

١ بريطانيا بعد الانتخابات

هل يمكن أن تستمر حكومة العمال طويلاً بأغلبية ٥ مقاعد فقط ؟

ويلسون بدأ الحكم بمشكلتين خطيرتين ستؤثران فى مستقبل وزارته مالم يتمكن من حلهما ببراعة

كتب التحقيق من لندن سامي منصور

أصغر الأحزاب البريطانية تمثيلاً فى البرلمان أصبح يمسك بزمام الموقف !

اخيرا ، انتهت الانتخابات البريطانية ، وشكل هارولد ويلسون ثالث وزارة عمالية فى تاريخ بريطانيا . واول وزارة عمالية حكمت فى بريطانيا عام ١٩٢٤ برياسة رامزاى ماكدونالد

وكان المفروض أن يكون عودة العمال للحكم ، لثالث مرة فى مدى ٦٠ عاما ، هو خبر الاسبوع ، ولكن يبدو ان القدر قد تحالف منذ البداية ضد الانتخابات البريطانية اذ تجمعت كل الاحداث العالمية البالغة الحيوية او الخطورة فى أيام الانتخابات الاخيرة بصورة وكأنها مقصودة !.

ففى الدقيقة التى كانت لندن تتبع فيها خطى ويلسون وهو يدخل الى القصر الملكى استعدادا لتشكيل الحكومة الجديدة ، أعلن خبر تفجير الصين الشعبية قنبلتها الذرية الاولى . وكان قد حدث والشعب البريطانى ينتظر اذاعة نتائج الانتخابات ان أعلن خبر اعفاء خروشوف من مناصبه وترك الجميع النتائج ومضوا يبحثون من سبب ابعاد الرجل الذى حمل لواء التعايش السلمى بين الشرق والغرب .

يضاف الى ذلك أن اهتمام الشعب كان موزعا قبل ذلك بين طوكيو وكوبيك حيث كانت حياة الملكة مهددة . وقد تعرضت حياتها فعلا للتهديد . وليس خطر الاغتيال هذه المرة وانما خطر اصطدام طائرتها فى المطار نتيجة خطأ ارتكبه طيارها الخاص ولكنه تمكن من انقاذ الموقف فى آخر لحظة .

وكانت النتيجة ان الاحداث جعلت من تشكيل ثالث وزارة عمالية امرا أصغر مما يستحق من الاهتمام . وقد سبق أن اشترك العمال فى وزارة تشرشل الائتلافية التى عرفت بوزارة الحرب وتألفت من خمسة وزراء منهم اثنان من العمال هما كليمنت اتلى وارنست بيفن . ثم شكل اتلى الوزارة العمالية الثانية فى عام ١٩٤٥ .

ولعل اهم فارق بين وزارة اتلى ووزارة ويلسون هو ان اتلى كان له أغلبية ١٤٦ عضوا على أعضاء المحافظين والاحرار معا ، بينما ليس لحزب العمال هذه المرة سوى اغلبية ٥ مقاعد فقط على الحزبين الآخرين فى البرلمان ! .

ومن هنا يتضح ان موقف حكومة ويلسون بلغ الصعوبة . ولتوضيح ذلك نعود لالقاء نظرة على مجلس العموم السابق . فقد كان للمحافظين اغلبية ١٠٠ مقعد يوم انتهت انتخابات عام ١٩٥٩ . وخلال السنوات الخمس من عمر المجلس نزلت أغلبية الحزب الى ٨٩ . اذ مات واعتزل ١١ عضوا . ولما اجريت الانتخابات الفرعية فى الدوائر الشاغرة فقدها المحافظون ! .

وتبعا على ذلك ، ما الذى يحدث اذا مات أحد اعضاء حزب العمال فى مجلس العموم ، وهو أمر محتمل خلال ٥ سنوات ، ولنفترض ايضا ان الاسباب الطارئة خلال المجلس الحالى ستكون نصف ما حدث فى المجلس الماضى بمعنى انه لن يتجاوز خمسة مقاعد ، فكيف اذن يكون الموقف اذا حدث مثل هذا الافتراض؟

سنة الانتخاب	عدد المرشحين	عدد النواب	سنة الانتخاب	عدد المرشحين	عدد النواب
١٩٠٠	١٥	٢	١٩٢٩	٥٦٩	٢٨٧
١٩٠٦	٥٠	٢٩	١٩٣١	٤٩١	٤٦
١٩١٠	٧٨	٤٠	١٩٣٥	٥٣٩	١٥٤
١٩١٠	٥٦	٤٢	١٩٤٥	٦٠٤	٣٩٣
١٩١٨	٣٦١	٥٧	١٩٥٠	٦١٧	٣١٥
١٩٢٢	٤١٤	١٤٢	١٩٥٥	٦٢٠	٢٧٧
١٩٢٣	٤٢٧	١٩١	١٩٥٩	٦٢١	٢٥٨
١٩٢٤	٥١٤	١٥١	١٩٦٤	٦٣٠	٣١٧

العمال والانتخابات البريطانية

ان النتيجة هى ان العمال سيفقدون اغلبيتهم وتصبح المعارضة ممثلة فى المحافظين والاحرار معا اكبر من الحزب الحاكم ، وهو وضع يمكن أن يهدد مستقبل الوزارة ! . بل وتكون نتيجته الحتمية هى استقالة الوزارة . مع اننا لم نفترض خروج بعض الاعضاء على اجماع حزبهم ، وقد حدث ذلك عشرات المرات بالنسبة لمكميلان وايدن وهيوم اذ عارض بعض اعضاء المحافظين آراء حزبهم فى مجلس العموم ، ويبلغ متوسطهم ٢٧ عضوا ، فاذا فرض أن ١٠ اعضاء فقط خرجوا على حزب العمال فى موضوع حيوى فماذا يكون موقف الحكومة العمالية ؟ ، انها قطعا سوف تفقد الاغلبية .

ونتيجة لموقف الحكومة العمالية الحرج اصبحت لمقاعد حزب الاحرار التسعة اهمية بالغة قد تصل الى درجة تساوى وجود العمال فى الحكم . فاذا امكن ايجاد نوع من التحالف فى مجلس العموم بين العمال والاحرار لامكن تحقيق نوع من الاستقرار النسبى ولكنه يكون مرهونا بارادة حزب الاحرار ! . وقد أعلن جو جريموند زعيم حزب الاحرار انه سيؤيد الحكومة اذا اتفقت سياستها مع اتجاه حزبه ، ولما كان حزبه ليس له خطة محددة فان الموقف يصبح اكثر صعوبة .

ويقال ان حكومة ويلسون يمكن أن تعيش اعتمادا على سابقة أن روبرت منزيس حكم فى استراليا باغلبية صغيرة جدا . ولكن اكثر المراقبين تفاؤلا لن يستطيعوا ان يعطوا حكومة ويلسون عمرا أطول من عامين حيث تجرى انتخابات اخرى ان لم يكن قبل ذلك .

ولعل مما يؤكد ان ويلسون قد بدأ الحكم ومعه عدة مشاكل ، هو اصراره على اختيار باتريك جوردون ووكر وزيرا للخارجية برغم انه سقط فى الانتخابات ولما كان لابد لكى يستمر وزيرا ان يكون عضوا فى مجلس العموم فانه يتعين عليه ان يدخل الانتخابات من جديد خلال شهر واحد من تعيينه . وهذا يثير مشكلة دستورية لا يستهان بها فى بريطانيا ! .

والمشكلة الثانية ، او الاهم هى برنامج الحزب وبالتحديد مسألة تأميم صناعة الصلب . فانها قد تثير انقساما شعبيا حول مدى حق وزارة ليس لها الا ٤٣٪ من اصوات الناخبين — اى أقل من النصف فى ان تقوم بمثل هذا العمل الحيوى . والذى ادى الى هذه المشكلة هو حكومة حزب المحافظين التى الغت القانون الذى كانت وزارة العمال الثانية قد اصدرته بتأميم هذه الصناعة ، الامر الذى سيؤدى الى مشكلة عند اعادة التأميم .

ولكن حل المشكلتين يتوقف على براعة ويلسون فى الحكم ، وهو فى موقف يصفه المراقبون فى لندن بانه أشبه بالذى يجلس على برميل من البارود قد يطيح به فى أى لحظة ومعه حكم العمال ، بدلا من ان يجلس على كرسى الوزارة .

وستوضح الاحداث القادمة على كل حال مصير وزارة العمال ، وان كان من المهم فى هذا المجال البحث عن الاسباب التى أدت الى هذا الموقف .

ويلسون ينتقل الى مقر الحكم

هارولد ويلسون زعيم حزب العمال والرئيس الجديد لحكومة بريطانيا عند وصوله امس الى المنزل رقم « ١٠ » شارع داوننج ستريت » ، وهو المقر الرسمى لرئيس الوزارة البريطانية .

وقد اكمل امس ويلسون ، الذى اصبح رئيسا للوزارة منذ يوم الجمعة الماضى — اختيار اعضاء وزارته من عدد مماثل لعدد اعضاء حكومة حزب المحافظين السابقة .

صورة بالراديو للأهرام

لندن تقضى أول ليلة هادئة منذ أسابيع طويلة

رئيس الوزارة البريطانية الجديدة قد يزور الولايات المتحدة بعد انتخابات الرياسة الأمريكية
صحف بريطانيا تطالب دوجلاس هيوم بالتخلى عن زعامة حزب المحافظين

لندن فى ١٨ — من سامى منصور ووكالات الانباء — قضت لندن ليلة هادئة لاول مرة منذ اسابيع طويلة ، واستطاع كثير من اهلها أن ينام ملء جفونه لاول مرة منذ ٣ ايام كان يجرى فيها تشكيل الوزارة العمالية الجديدة بعد فوز حزب العمال فى الانتخابات العامة

وقد انتقل هارولد ويلسون رئيس الوزراء وبقية اعضاء وزارته الى مقر رئيس الوزراء فى ١٠ داوننج ستريت . وكانت أكبر مفاجأة حدثت امس اختيار فرانك كازنيس (٦٠ سنة) الزعيم السابق لاتحاد عمال النقل وزيرا للتكنولوجيا ، وقد تم اختياره بعد اجتماع دام ساعتين ونصف الساعة فى الاتحاد بينه وبين ويلسون ، ومنحه الاتحاد اذنا خاصا بترك العمل فيه . وربما كانت هذه الخطوة التى اتخذها ويلسون انعكاسا لاضخم مشكلة تواجهه فى الاسبوع الاول لتوليه رياسة الوزارة البريطانية ، وسيظل ويلسون مشغولا حتى نهاية الاسبوع ، ويمكننا أن نقول ان الايام الاربعة القادمة ستكون فترة حاسمة بالنسبة لويلسون .

ويبلغ عدد اعضاء الوزارة العمالية الجديدة ... نفس عدد اعضاء وزارة هيوم المحافظة تقريبا ، والمعروف أن ويلسون كان قد وعد خلال الحملة الانتخابية بخفض هذا العدد .

ومن المحتمل أن يصدر ويلسون بيانا كاملا عن الموقف الاقتصادى البريطانى عقب سلسلة المباحثات الضخمة التى يجريها فى نهاية هذا الاسبوع مع اهم وزرائه .

وكان ويلسون قد قضى وقتا طويلا امس فى بحث ميزان المدفوعات البريطانى مع مجموعة من وزرائه ، كما درسوا الاجراءات التى يمكن اتخاذها لحل المشاكل الداخلية والخارجية المعقدة .

وقد اصبحت أمس الاغلبية التى تتمتع بها حكومة العمال الجديدة فى مجلس العموم رسميا اربعة مقاعد فقط ، اذ أن الدائرة الوحيدة التى كانت باقية فى جميع الدوائر الانتخابية فاز بها المحافظون وهى دائرة « ارجيل » ، والغريب ان هذه الدائرة كانت فى جميع الانتخابات السابقة تظهر نتيجتها بعد ظهور النتائج كلها بيوم على الاقل .

ومن المتوقع أن توجه الدعوة الى ويلسون لزيارة الولايات المتحدة عقب انتخابات الرياسة الامريكية التى ستجرى فى الشهر القادم .

وكان الرئيس الامريكى لندون جونسون قد أبلغ ويلسون تليفونيا بانه يود أن يراه فى الولايات المتحدة .

وقد طالبت صحيفتا « صنداى تايمز » و « صنداى اكسبريس » دوجلاس هيوم رئيس الوزارة البريطانية السابق بالتخلى عن زعامة حزب المحافظين .

وقالت « صنداى تايمز » التى أيدت المحافظين فى الحملة الانتخابية : « ان جهله بالمسائل الداخلية لا يمكن اخفاؤه عن الناخبين وهذا يجعل من الصعب على المحافظين ان يقنعوا انفسهم منى انهم اعضاء حزب عصرى ، واننا لانرغب ان يجتاز معركة انتخابية اخرى » .

اما « صنداى اكسبريس » اليمينية فقد قالت انه يبدو أن هيوم « اخطأ فى تسلسل حوادث التاريخ » ، فلو انه تزعم حزب المحافظين فى الانتخابات القادمة ، فان حزب العمال سيستطيع الى الفوز بأغلبية ١٠٠ مقعد .

وقد خصصت المقالات والافتتاحيات فى معظم الصحف لتفسير الانتخابات والتحدث عن مستقبل الحكومة الجديدة .

قالت « الاوبزرفر » المستقلة : ان زوال الوهم من جانب حكومة المحافظين قد ترجم الى حماسة من جانب حزب العمال .

« وفى الوقف الحالى يبدو ان هناك جدلا عنيفا حول عقد تحالف بين العمال والاحرار لتعزيز الاغلبية الضئيلة التى فاز بها ويلسون . ولكن العجيب انه يبدو ان اعتماد ويلسون الطويل على قدرته قد اقنع الناخبين الاحرار المتطرفين فى التفكير بانهم سيشعرون بانهم كما لو كانوا فى بيوتهم فى ظل حكومة عمالية » .

وعلقت صحيفة « نيويورك تايمز » الامريكية على فوز العمال بالحكم فى بريطانيا فقالت ان القرار الذى ستتخذه حكومة ويلسون بشأن المسائل المالية سيكون له أثر كبير بالتأكيد على الامريكيين .

وقالت صحيفة « ماينيشى شيمبون » اليابانية « ان حكومة العمال البريطانية تنتظرها صعوبات كثيرة ، لانها فازت بالحكم بأغلبية ضئيلة ، ولان التغير فى حكومة الاتحاد السوفييتى وقع فى نفس الوقت الذى تولت فيه الحكم ، ثم حدث التفجير النووى الصينى . فى هذه الظروف ليس هناك ما تحتاج اليه الحكومة الجديدة الا أن تعمل على استقرار سياستها الداخلية كى تتمكن من تحمل مسئولياتها الدولية »

هيوم

أخبار من العالم

حبوب منع الحمل تحتوى على مادة كيميائية لعلاج السرطان

● سيدنى — اعلن امس الدكتور ليجينز استاذ امراض النساء فى جامعة اوكلاند بنيوزيلاندا فى ندوة طبية عقدت فى سيدنى انه امكن علاج ٩ سيدات مصابات بسرطان الرحم بواسطة مركب كيميائى يدخل مادة فى تركيب حبوب منع الحمل .

وقال ليجينز انهن تمكن من العيش منذ ٣ سنوات بعد ان كان موتهن مؤكدا فى خلال شهور قليلة ، واضاف ان من المعتقد ان واحدة منهن قد شفيت تماما .

■■■■

شاسترى وبندرانيكه يبحثان مشكلة الهنود فى سيلان

نيودلهى فى ١٨ — ر — صرحت المصادر المطلعة هنا ان لال بهادور شاسترى رئيس وزراء الهند وسيريمافو بندرانيكة رئيسة وزراء سيلان سيجتمعان هنا يوم ٢٢ اكتوبر الحالى لمحاولة تسوية المشكلة الخاصة بنحو ٨٠٠ الف شخص ينحدرون من أصل هندى ويعيشون فى سيلان .

وترى سيلان ان هؤلاء الاشخاص الذين جاء اجدادهم من الهند للعمل بالزراعة فى سيلان يعدون هنودا ويجب أن يعودوا الى بلادهم .

وتقول الهند انها مستعدة لقبول الاشخاص الذين يرغبون فى العودة ، وترى انه يجب على سيلان ان تقبل الباقين على انهم من اهل البلاد .

وزير خارجية بولندا يتنبأ بمرحلة جديدة من التوتر
اذا حصلت ألمانيا الغربية على أسلحة نووية

ستوكهلم فى ١٨ — ر — صرح اليوم ادم راباكى وزير خارجية بولندا بانه يتوقع مرحلة جديدة من التوتر بكل ما تنطوى عليه من عواقب اذا حصلت المانيا الغربية على اسلحة نووية .

وقال راباكى ان المانيا الغربية هى الدولة الوحيدة فى اوربا التى لها مطالب اقليمية .

واضاف ان المانيا الغربية تعمل ضد السلام وضد مصالح الحلفاء الغربيين وقال ان تحقيق مشروعه الخاص بانشاء منطقة مجردة من السلاح النووى فى وسط اوربا يتوقف على امتناع الغرب عن امداد المانيا الغربية بالاسلحة النووية .

قضية فلسطين سجلت انتصارات فى افريقيا

بغداد فى ١٨ — وكالات الانباء — قال الحاج اجواد بارى اول سفير لغينيا فى العراق ان حق وشيلة لمكافحة اسرائيل هى وحدة العرب ووحدة كلمة المسلمين . وكان السيد بارى يتحدث فى مأدبة اقيمت فى كربلاء تكريما للشيخ صقر القاسم حاكم منطقة رأس الخيمة فى الخليج العربى . وقال الوحدة العربية هى المجال لضرب اسرائيل ومحوها من الوجود .

فلسطين سجلت انتصارات رائعة فى افريقيا ، وخاصة فى مؤتمر الدول الافريقية ، بالاضافة الى الانتصار الذى حققته فى مؤتمر عدم الانحياز ، وقال ان الدول العربية والاسلامية فى افريقيا عملت معا فى المؤتمرين لايضاح . واشار سفير غينيا الى ان قضية مشكلة فلسطين العربية امام الرأى العام العالمى ، « وستحصل على اكثرية ساحقة فى الامم المتحدة الى جانب حل قضية فلسطين » .

كشف خطة بريطانية لاغتيال قادة تحرير الجنوب

اذاعت الجبهة القومية لتحرير الجنوب المحتل ، ان قيادة الشرق الاوسط للقوات البريطانية فى عدن ، قد عززت قواتها فى الجبهة الوسطى لوقف توسع الثورة فى هذه الجبهة .

واكدت الجبهة أن جبيل بن حسين العودلى « الذى يعرفه الشعب العربى فى الجنوب بانه جاسوس للانجليز » ويرأس جهاز المخابرات البريطانية فى سلطنة العوالق ، قد تسلم أخيرا مليون شلن من المستر واطسن المندوب السامى البريطانى بالنيابة والمستر بيلى مدير المخابرات ، وذلك مقابل قيامه بتدبير اغتيال اشخاص معينين فى قيادة جيش التحرير فى الجبهة الوسطى .

وقالت الجبهة ان السلطات البريطانية فى عدن اعلنت انها ستشكل حكومتها فى عدن خلال ايام ، بعد ان اجرت عملية الانتخابات المزيفة .

■■■■

مصرع ٨ اشخاص فى تصادم بين سيارتين

ولنجتون (نيوزيلاندا) فى ١٨ — ا.ب — قتل ليلة امس ثمانية شبان تتراوح اعمارهم بين ١٦ و ٢٢ سنة فى حادث تصادم بين سيارتين وقع فى الطريق الرئيسى بالقرب من مدينة ولنجتون . وكان من نتيجة هذا التصادم ان اشتعلت النار فى احدى السيارتين واحترق ركابها الاربعة لدرجة صعب معها

الطائرات الأمريكية تقوم بغارات على المنطقة المنزوعة السلاح فى فيتنام الشمالية
وزارة خارجية فيتنام تعلن أن الغارات أحدثت خسائر فى الأرواح والممتلكات

سايجون فى ١٨ — ر — اتهمت حكومة فيتنام الشمالية الطائرات الامريكية التى ترابط فى لاوس وفيتنام الجنوبية بانها قامت بالقاء قنابل على المنطقة المنزوعة السلاح فى فيتنام الشمالية

واذاع راديو هانوى بيانا لوزارة خارجية فيتنام الشمالية قالت فيه ان غارات الطائرات الامريكية تمت فى يومى الجمعة والسبت وانها ادت الى احداث خسائر فى الارواح والممتلكات

وقال البيان ان وزارة خارجية فيتنام الشمالية تحتج بشدة على هذه الاعمال الاستفزازية التى يقوم بها الامريكيون وعملاؤهم فى فيتنام الجنوبية ولاوس ضد فيتنام الشمالية

وقد اكد البيان ان الطائرات الامريكية قامت بغاراتها على المناطق التى تقع داخل المنطقة المنزوعة السلاح التى يبلغ عرضها ستة اميال وهى منطقة تفصل بين فيتنام الشمالية وفيتنام الجنوبية وانشئت بمقتضى اتفاقيات جنيف بشأن الهند الصينية

وقد رفضت المصادر الرسمية والمصادر الامريكية فى فيتنام الجنوبية التعليق على هذه الاتهامات .

وصرح متحدث عسكرى امريكى فى سايجون بان قوات « فييت كونج » الشيوعية وضعت قنبلة فى حانة يتردد عليها الجنود الامريكيون فى مصيف « كاب سان جاك » الذى يقع على بعد ٤٠ ميلا جنوب شرقى سايجون وقد اصيب احد الجنود الامريكيين بجروح عند انفجار القنبلة .

■■■■

يوثانت يستطلع الآراء بشأن تأجيل الجمعية العامة

نيويورك فى ١٨ — من ليمون كشيشيان — يزمع يوثانت السكرتير العام للامم المتحدة ان يستطلع اراء الدول الاعضاء بشأن ارجاء موعد افتتاح الجمعية العامة الى يوم اول ديسمبر والمعروف ان الموعد المقرر لافتتاحها هو يوم ٣٠ نوفمبر .

وستعرف بصفة رسمية نتائج اتصالات يوثانت فى الاسبوع القادم ، وهناك رغبة جماعية فى التأجيل والسبب الذى تبديه الدول الكبرى هو اتاحة الوقت الكافى لتقييم التطورات الاخيرة التى حدثت فى روسيا وبريطانيا والصين والولايات المتحدة .

ويعتقد معظم الاعضاء ان احتمال حصول الصين على مقعد فى الجمعية العامة قد تأجل عن ذلك قبل

العرب يمنعون اسرائيل من حضور اجتماع للدول النامية

الامم المتحدة فى — من ليفون كشيشيان — نجحت الوفود العربية فى منع اسرائيل من حضور اجتماع عقدته اليوم مجموعة الدول النامية — وعددها ٧٧ دولة — لانتخاب رئيس لها . فقد دخل مندوب اسرائيل مكان الاجتماع وجلس بين ممثلى دول المجموعة ليضعهم امام الامر الواقع ، ولكن الدكتور سعد خليل مندوب الجمهورية العربية المتحدة ، اسرع يطلب انسحابه فورا . كما اكد صبحى حنشات مندوب الكويت انه لا يجوز السماح بحضور اى عضو جديد دون موافقة اجماعية من كل الاعضاء وقال : ان الاجتماع لا يمكن أن يبدأ الا بعد انسحاب مندوب اسرائيل ، لان حضوره يعد خرقا للقرارات السابقة التى اصدرتها المجموعة .

وعلى اثر ذلك تمت الموافقة على تأجيل الاجتماع طبقا لاقتراح مندوب الهند . واعلن المندوب الكويتى باسم الدول العربية الثلاث اشتراطها ذلك الاجتماع .

وكانت اسرائيل قد حاولت حضور الاجتماعات السابقة للمجموعة فى نيويورك وجنيف ، ولكن العرب احبطوا محاولاتها .

حادث غريب يقع داخل طائرة سوفيتية
لصوص يهددون قائدى الطائرة بالسلاح ليغيرا اتجاهها
قائدا الطائرة يتمكنان من الهبوط وتسليم اللصوص

لندن فى ١٨ — ا.ب — اذاع اليوم راديو موسكو ان عصابة من اللصوص الهاربين من القانون حاولوا تغيير اتجاه احدى طائرات الركاب السوفييتية بتهديد قائديها بمسدس وسكين

وقال ان اللصوص هددوا قائدى الطائرة بتغيير اتجاهها الى البحر الاسود بينما كانت تطير فوق جمهورية مولدافيا السوفييتية ، لكن قائدى الطائرة غيرا اتجاهها الى كيشينيف ليسلموا اللصوص الى رجال الامن . وعندما لاحظ اللصوص ان قائدى الطائرة رفضا ان يطيعا اوامرهم بدأوا يطلقون النار عليهما ويعتدون عليهما بالسكين ، ورغم اصابة القائدين بجروح تمكنا من الهبوط بالطائرة وتسليم اللصوص الى رجال الامن

ولم يذكر راديو موسكو متى وقع هذا الحادث ، ولكنه يبدو انه لم تمض عليه فترة طويلة ، اذ قال الراديو ان قائدى الطائرة لا يزالان داخل احدى المستشفيات يعالجان من جروحهما

■■■■■■■■■■■■■■

سيكوتورى يغير فجاة برنامج زيارته للعراق
ويطير الى أديس ابابا لاجراء محادثات عاجلة

بغداد فى ١٨ — ر — غادر الرئيس أحمد سيكوتورى رئيس غينيا بغداد صباح اليوم الى أديس ابابا ، بعد ان قرر فجأة تغيير برنامج زيارته للعراق . وكان الرئيس سيكوتورى قد وصل الى بغداد امس فى زيارة تستغرق ٣ ايام .

وقد اجرى محادثات مع الرئيس العراقى عبد السلام عارف حول تعزيز العلاقات الودية بين العراق وغينيا وزار الاماكن الاسلامية فى بغداد . وكان فى توديعه عند سفره من المطار الرئيس عارف وكبار رجال الدولة .

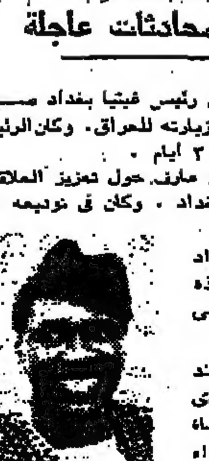

سيكوتورى

وصرح سيكوتورى فى المطار بانه سيعود الى زيارة بغداد مرة أخرى ليقضى مدة أطول ، وقال انه فى انتظار هذه الفرصة يحيى اتفاق الجمهورية العربية والعراق على الاعداد للوحدة .

وجاء من أديس ابابا أن رئيس غينيا وصل اليها عند الظهر واجتمع على الفور بالامبراطور هيلاسلاسى الذى قطع اجازته فى ديريزيت على مسافة ٣٠ ميلا من أديس ابابا ، وعاد الى العاصمة الاثيوبية لمقابلة سيكوتورى واجراء محادثات عاجلة معه اشترك فيها ديالو تيللى السكرتير العام لمنظمة الوحدة الافريقية . وتعلق الدوائر الدبلوماسية الافريقية أهمية كبيرة على هذه المحادثات ، وتعتقد أن اهم المسائل التى تناولتها مسألة الكونجو (ليوبولدفيل) .

مباحثات هامة بين العراق والكويت

اذاع راديو الكويت ان السيد عبد العزيز الحافظ وزير الاقتصاد العراقى وصل الى الكويت امس من بغداد على رأس وفد يضم ١٨ عضوا .

وصرح الوزير العراقى بان الوفد سيبحث مشروعين لتعزيز التعاون الاقتصادى والتجارى بين البلدين ، يتضمن احدهما مقترحات تهدف بين شركة النفط الوطنية وشركة النفط الكويتية . كما يقترح العراق تنظيم التعاون فى ميدان الصناعات البتروكيماوية ودمج نطاق الشركتين على ان توضع سياسة اقتصادية متكاملة فى هذا المجال .

وقال ان العراق يهمه ان يبقى الكويت عزيزا من الوطن العربى كما ان العراق سيفتح المجال امام رأس المال الكويتى للاستثمار ، وسيعطى الضمانات اللازمة له فى حدود القوانين المحلية بما فى ذلك حرية انتقال رأس المال الكويتى وارباحه .

ويتضمن مشروع اتفاق التبادل التجارى الغاء الرسوم الجمركية على البضائع المصدرة والمستوردة بينهما ، على ان تكون منتجات البلدين او يكون ٢٥٪ منها صنع محلى .

■■■■

اوسكار كامبونا يدعو لتصفية بقايا الاستعمار فى افريقيا

دار السلام فى ١٨ — ى.ب.ا — دعا امس اوسكار كامبونا وزير خارجية اتحاد تنجانيقا وزنزبار ورئيس لجنة التحرير الافريقية الى اتخاذ اجراءات حاسمة ضد القوى الاستعمارية المتبقية فى افريقيا .

وقال كامبونا فى اجتماع لجنة التحرير الافريقية ان الموقف فى روديسيا الجنوبية قد اصبح سيئا ، وانه اشد سوءا منه فى موزمبيق .

ودعا اعضاء اللجنة الى مساعدة الافريقيين فى موزمبيق وناشد لجنة اللاجئين التابعة لمنظمة الوحدة الافريقية ان تقوم بدراسة عاجلة للمشاكل التى تواجه الاف اللاجئين الذين يتزحون الى

اليوم

هل تريد مسكنا .. شقة • فيلا • منزلا ؟

اننا نتيح لك أطيب الفرص لشراء أو لتأجير ما تحتاج اليه

طالع باهتمام

إعلانات الأهرام المبوبة

التى تفتح لك أبواب الفرص نظرا لتبويبها الشامل فى خدمة القارئ والمعلن

قسم الاعلانات المبوبة بجريدة الأهرام تليفون ٤٦٤٦٤

هكذا من الأصل

هكذا من الأجيال

زيادة معدل العمل الشهري في السد العالي بنسبة ٣٥٪ لاختصار سنة من تنفيذ المشرو

اتمام السد الأمامي بأكمله خلال ١٠ أيام بارتفاع ٤٨ مترا فوق قاع النيـ

نقل ٢٥٦٠ عاملا ومهندسا لاتمام العمليات الدقيقة في جسم السـ

اسوان ـ من رجب محمود :

اعتمد المهندس محمد صدقي سليمان وزير السد العالي البرنامج الجديد للعمل الذي يقضي باتمام بناء السد العالي في صورته النهائية قبل الموعد المقرر له من قبل بسنة كاملة .. وقد اتفق الخبراء العرب والسوفييت في هذا البرنامج على زيادة معدل الانتاج الشهري في مختلف قطاعات العمل بنسب تتراوح بين ٢٥ و٣٥ ٪ على ان يقوم الاتحاد السوفييتي بتوريد جميع المعدات والآلات والمهمات اللازمة للعمل في كل سنة خلال الثلاثة اشهر الاولى من نفس المدة

صدقي سليمان

ابراهيم زكي قناوي

صرح بذلك المهندس ابراهيم زكي قناوي نائب رئيس هيئة بناء السد وقال انه تقرر ان يقوم المقاولون العرب بعمليات بناء جسم السد حتى نهايته وان تتولى شركة مصر لاعمال الاسمنت المسلح تنفيذ جميع عمليات الخرسانة الباقية في المشروع ، على ان يكون ذلك طبقا لاسعار الاعمال التي تمت في المرحلة الاولى .

واعلن ان السد الجزئي الامامي الذي بدأ في حجز مياه فيضان هذا العام سيتم بأكمله قبل نهاية اكتوبر الحالي . وهذا السد يرتفع ٤٨ مترا فوق قاع النهر وتصل قمته الى منسوب ١٣٣ مترا فوق سطح البحر الابيض ، وقال انه لم يبق لاتمامه الا عملية تلبيس الحجر المخروز بالطفلة وعند اتمام هذا السد يكون البرنامج المقرر للعمل فيه قد تم قبل الموعد المقرر له بشهر كامل.

واضاف المهندس ابراهيم قناوي ان كميات الصخور والرمال التي القيت في مجرى النيل لبناء جسم السد حتى الان بلغت اكثر من ١٥ مليون متر مكعب منها نحو ٨ ملايين بالسد الجزئي الامامي والباقي بالسد الجزئي الخلفي ومرشحات السد الرئيسي والجزء الاوسط من الرمال تحت النواة الطفلية التي سيتم حقنها مستقبلا بالاسمنت حتى تشكل مع هذه النواة الستارة الصماء التي تمنع تسرب المياه تحت اعماق تصل الى ٢٠٠ متر من قاع النيل .

وصرح العقيد المهندس طلعت عاقل مدير ادارة التنسيق في الهيئة ، بان العمل في انشاء النواة الطفلية التي ستتوسط جسم السد الرئيسي سيبدأ بعد ١٠ ايام وسيستخدم في انشائها نحو ٣ ملايين متر مكعب من طفلة اسوان بمعدل ١٥٠ الف متر شهريا ، ويبلغ عدد الذين يعملون في هذه النواة أكثر من ٢٥٠٠ عامل و ٦٠ مهندسا ، سيكون معظمهم ممن انتهت اعمالهم باتمام السد الجزئي الامامي .

وتعتبر عملية انشاء النواة من ادق العمليات في بناء السد لانها تحتاج الى عناية كبيرة في ضبط كمية الرطوبة بالطفلة حتى لا تزيد عن حد معين . وتحتاج هذه العملية كذلك الى درجة معينة من الضغط .

وتجرى الاستعدادات الان لبدء عمليات الحقن في جسم السد الرئيسي لتكوين الستارة الراسية القاطعة بعمق ٢٠٠ متر تحت قاع النهر ، في شهر مارس القادم . وهي تعتبر اكبر عمليات حقن من نوعها في العالم وسوف يعمل فيها ٢٠٠ خبير عربي وسوفييتي ، ويقوم الاتحاد السوفييتي في الوقت الحاضر بصنع احدث الالات الثابتة خصيصا لهذه العمليات وتقام في اسوان عدة ورش ضخمة لهذا الغرض .

وقال العقيد طلعت عاقل ان العمل في حفر الانفاق الأربعة المائلة يسير طبق البرنامج المقرر له ، وانه قد تم حفر ثلث عدد الانفاق حتى الان وسوف تتم كلها في شهر مايو القادم

واضاف ان هناك انفاق اخرى قد بدأ العمل فيها مثل انفاق الحقن في جسم السد وانفاق التوصيل للممرات الداخلية التي ستكون في جوف السد وهي الممرات التي ستستخدم في عمليات الحقن واعمال صيانة السد وقياس التأثيرات المختلفة عليه ، وتحتاج لانشائها الى اكثر من ١٠٠ الف متر مكعب من الخرسانة

هذا وقد وصل الى اسوان امس الفريق حسن صبري مدير الخدمات الطبية بالقوات المسلحة في زيارة تستغرق اربعة ايام ، يقوم خلالها بتفقد العمل في منطقة السد العالي والاطلاع على الخدمات الطبية التي تقدم للعاملين في الهيئة ، كما سيبحث المشاكل الطبية والعقبات التي تعترض تأدية الخدمات في هذا المجال وتوفير وسائل العلاج والادوية

السيد علي صبري ، وحوله نائبا رئيس الوزراء الدكتور نور ... والمهندس احمد عبده الشرباصي اثناء الاجتماع الذي عقده ... صباح امس

الرئيس يتبادل البرقيات مع رؤساء عد

الى سورومبجان ابيتي رئيس داهومي :

تبادل الرئيس جمال عبد الناصر برقيات التحية مع الدول غير المنحازة الذين غادروا القاهرة ، وفيما يلي نصوص عدد

اشكر لكم مشاعركم الرقيقة التي عبرت عنها برقيتكم لي ب... بلادكم بعد انتهاء اعمال المؤتمر الثاني للدول غير المنحازة

واني لارجو ان تتوج القرارات التي اسفر عنها اللقاء الت... والرؤساء في القاهرة سبيلا الى ارساء قواعد السلام على اسـ... والحرية وحتى تعيش البشرية في سعادة ووئام ورخاء

واني اذ ابعث اليكم باطيب تمنيات الصحة والسعادة ارجو ... الذي تربطنا به صلات الود والاخاء كل عزة ورفاهية

وكان الرئيس جمال عبد الناصر قد تلقى البرقية التالية من داهومي ..

عند عودتي الى داهومي بعد انتهاء مؤتمر عدم الانحياز يسـ... لكم خالص شكري على الاخوة الصادقة التي غمرت بها حكومة ... العربية المتحدة وشعبها وفد داهومي . ويطيب لي ان اهنئكم ... الشخصي الذي ساعد على تحقيق النجاح في كافة المجالات في هذا ا...

واني اذ اعرب لكم عن خالص امتناني على الاهتمام الصادق ا... اوليتموه شخصيا ووفد داهومي ارجو ان تتوطد في القريب ال... الصداقة الاخوية القائمة بيننا وان يزداد التعاون بين حكو... بلدينا توثقا ونموا

الى الامير نورودوم كانتول رئيس وزراء كمبوديا :

تلقيت بالتقدير رسالتكم التي عبرتم فيها والسادة اعضاء الو... الرقيقة ومواطفكم الصادقة واتم وطريق العودة الى بلادكم ... في المؤتمر الثاني للدول غير المنحازة

واني لعلى ثقة من ان .. الجهود التي بذلها الوفد والرؤ... المؤتمر التاريخي العظيم عن خير النتائج سيكو... في تدعيم السلام القائم ومناصرة الدول التي تـ... تأكيد حريتها وسيادتها والرفاهية بين ابناء البـ...

ومع شكري واطيب ... ولصحتكم يسرني ان ا... مقرونة باطيب تمنيات ا... للامير نورودوم سيهانوك و... للشعب كمبوديا الشقيق

وكان الرئيس عبد الـ... رسالة من رئيس وزراء ... نصها :

في اللحظة التي يسـ... ٥ خير ة للمؤتمر الثا... الانحياز لمغادرة القاهرة ... ان اعرب لكم وللجمـ... المتحدة حكومة وشعبا ... على الاستقبال الاخوي ا... منكم ومن معاونيكم الجـ... الضيافة الكريمة التي ... عاصمتكم العظيمة

ان النتائج المرموقـ... عليها في القاهرة اثناء ... التاريخية تملؤنا فرحة ... واني لعلى يقين من ان ... الذي اتخذه جميع الـ... المؤتمر سيكون له في ا... لدى رؤساء مجموعة الامم ... يملكون بين ايديهم متـ... والسلام واسباب الـ... ووسائل العبودية الحرب ... وسيساعد على انتصار ...

انشاء فروع بالـ...

للمؤسسة الاجتماعية

تقرر انشاء فروع للمؤ... العمالية بشبرا الخيمة في ... الجمهورية . وستقوم الم... وجبات غذائية رخيصة للعـ... والشركات لايزيد ثمنها عن ...

وقد جرت اتصالات بين ... والمحافظين وتم الاتفاق على ... المحافظات في نفقات تكاليف ... الفروع .

وتشمل برامج المؤسسة ... حضانة لابناء العاملات و... للوالدين وجمعيات استاجير ... والمطاعم الثابتة والمتنقلة لـ... على وجبات غذائية صحية با... وانشاء صناديق القرض الـ... للعمال ونشر الثقافة العمال... الخدمات ستكون في متناو... من اجر يوم ٢٣ يوليو من ...

اضخم مشروع للقضاء على الامية يبدأ العام القادم

محو امية ٥٠ مليون عربي خلال ١٠ سنوات

اصدر المؤتمر العربي لمحو الامية عدة توصيات منها القضاء على الامية بين ٥٠ مليون امي في الدول العربية ابتداء من نوفمبر ١٩٦٥ وتوجيه العناية الى استيعاب جميع الاطفال في سن التعليق المدارس الابتدائية وان يقوم كل بلد عربي بخطة لمحو الامية بين المواطنين في مدة اقصاها ١٠ سنوات

واوصى المؤتمر بان يشكل جهاز لمحو الامية يختص بالتخطيط والمتابعة والبحث والاحصاء كما يشكل في كل بلد عربي هيئة عليا تمثل فيها الوزارات والهيئات المعنية برسم السياسة واقرار الخطط وان يتضمن كل مشروع في التنمية الاقتصادية أو الاجتماعية تمويلا شاملا لمحو الامية بين العاملين فيه

وفي مجال العمل العربي المشترك اوصى المؤتمر بضرورة انشاء جهاز خاص لمحو الامية في المنظمة العربية للتربية والعلوم والثقافة المنبثقة من جامعة الدول العربية للتنسيق بين خطط محو الامية في البلاد العربية وكذلك انشاء صندوق عربي خاص لمكافحة الامية تسهم فيه كل دولة عربية بنصيب يعادل في نسبته ماتدفعه للجامعة العربية

ورأى المؤتمر ضرورة التعاون بين اليونسكو والمنظمة العربية للتربية والثقافة والعلوم ووكالة غوث اللاجئين والمنظمات الدولية الاخرى لرسم وتنفيذ خطة شاملة للقضاء على الامية بين اللاجئين الفلسطينيين

وقال السيد محمد علي حافظ نائب وزير التربية والتعليم ورئيس المؤتمر ان المؤتمر اوصى باستصدار تشريع يعاقب الاميين الذين لن يقبلوا على الفرص التي سيهيئها لهم المشروع والذين يتسبب عليهم الاعمال بعد ٥ سنوات من بدء القانون

مكتب مجلس الأمة

يجتمع اليوم برياسة السادات

تجتمع اليوم هيئة مكتب مجلس الامة برياسة السيد انور السادات لمناقشة المذكرة التي اعدتها الامانة العامة للمجلس حول خطة العمل في دور الانعقاد القادم بحيث تشمل نشاط المجلس ولجانه ودراسة علمية موضوعية شاملة للمشكلات التي تعرض لها خطاب رئيس الجمهورية في افتتاح المجلس وبيان رئيس الوزراء امام المجلس وكذلك المشكلات العاجلة التي تواجه جماهير الشعب بجانب الاعمال العادية للمجلس

مجلس وزراء العراق

أقر اتفاقية انشاء القيادة الموحدة

بغداد في ١٨ ـ ا ش ا ـ اقر مجلس الوزراء العراقي في اجتماعه الاسبوعي ظهر اليوم نتائج اجتماعات مجلس الرياسة المشترك بين الجمهورية العراقية والجمهورية العربية المتحدة واتفاقية انشاء قيادة سياسية موحدة بين البلدين

تنظيم حملات مشددة على الاسواق والمجمعات

زيادة كميات اللحوم في المجمعات من ٣٠ إلى ٥٠ طنا يوميا

مكافآت للعاملين في المجمعات الاستهلاكية التي تنعدم منها الشكوى

كتب سعيد فريد :

كمال رمزي استينو

صرح مسئول بان الدكتور كمال رمزي استينو نائب رئيس الوزراء اصدر عدة قرارات تنظيمية على اثر زيارته امس للمجمعات والاسواق تقضي بتقسيم المجمعات الى مناطق وتعيين مشرف مسئول عن كل منطقه يقوم بتقديم التقارير الى المؤسسة المركزية مباشرة وستكون المجمعات على ٣ فئات (ا ، ب ، ح) على أساس أن يكون التفتيش يوميا على الفئة الثالثة (ح) و٣ مرات اسبوعيا على الفئة الثانية (ب) ومرة اسبوعيا على الفئة الاولى (ا) وستصرف مكافآت تشجيعية للعاملين في المجمعات التي تنعدم منها الشكوى

كما تقرر زيادة السمك المجمد المقرر للقاهرة الى شحن ٢ عربات حديد من الاسكندرية الى ثلاجات السمك في غمرة مباشرة يوميا بصفة مستمرة ، وتوزيع حصص السمك اليومية على اساس ٣٠ طنا للجزارين في القطاع الخاص ، و ٤٠ طنا للمجمعات ، ثم ٦٠ طنا للسماكين في القطاع الخاص ايضا. هذا وسوف تزيد المذبوحات الحيوية في سلخانة القاهرة الى ٦٩٤ طنا ، تأخذ المجمعات منها ٣٢٩ طنا والباقي للجزارين في القطاع الخاص

وكذلك تقرر توزيع ١٠٠٠ طن لحمة يوميا مستوردة على المجمعات واشتراك القطاع الخاص ، واجراء تحقيق سريع وحازم مع جهات التوزيع التي تتأخر عن توزيع السلع الغذائية للخطة التي ترسمها المؤسسة التعاونية الاستهلاكية.

وقد تقرر في الاجتماع الذي عقد امس برياسة العقيد محمد صالح بدر الدين مدير مباحث وزارة التموين تنظيم حملات متشددة على الاسواق بصفة عامة ، والتأكد من صرف مواد التموين في مواعيدها وفرض رقابة سرية على المجمعات ، على أن تقدم التقارير المختصة الى المجمعية المركزية فورا .

وكذلك تقرر شن حملات على الخبازين والجزارين الذين ثبت انهم يغالون في اسعار البيع وقال العقيد بدر الدين ان غمر الاسواق بالسمك المجمد ادى الى خفض اسعار البيض والطواجن واللحم والماشية والخضر التي صدر قرار بأن تكون اسعارها من اليوم على اساس الكيلو للمستهلك من الطماطم ٣٠ مليما والبصل ٢٠ والبطاطس ٣٠ والثوم ٧٠ والكرنبة الكبيرة ٣٠ والصغيرة ٢٥ والفاصوليا ٤٠ والملوخية ١٥ والبامية بكافة انواعها ٢٠ والطماطم ١٣ والقلقاس ٣٠ والسبانخ ٢٠ مليما ، كما صدر قرار آخر بانخفاض الخبز الشامي للتسعيرة الجبرية فورا بسعر الكيلو للمستهلك ٤ قروش ، وختم العقيد بدر الدين ان الوزارة في صدد بحث الغاء تسعيرة السمك الطازج وتركها للعرض والطلب

ترشيح رشاد مراد

مديرا لمكتب الجامعة العربية

رشحت الجامعة العربية السيد رشاد مراد لرياسة وفد الجامعة العربية في مكتب الاعلام الرئيسي في نيويورك بدلا من السفير كامل عبد الرحيم الذي ظل يشغل هذا المنصب قرابة ١٠ سنوات ثم استقال منه اخيرا

٣٤٪ زيادة

في عدد سياح سبتمبر

اعدت مصلحة السياحة تقريرا احصائيا عن السياحة خلال شهر سبتمبر الماضي تبين منه ان عدد السياح زاد في هذا الشهر بنسبة ٣٤ ٪ عن شهر سبتمبر من العام الماضي : فقد بلغ عدد السياح في الشهر الماضي ٥١ الفا و٤١٣ سائحا مقابل ٣٨ الفا و٢٦٧ سائحا

وقد بلغ الدخل القومي في عام ١٩٦٣ نحو ٢٧ مليون جنيه

العاملون في الكنائس

يخضعون لقانون التامينات

انتهت هيئة التامينات الاجتماعية الى خضوع العاملين في الكنائس من الكهنة والشمامسة والمرتلين و « التيمين » لنظام التامينات ، لانهم لا يخرجون عن كونهم عمالا يتقاضون اجرا من الكنائس

ويقتضي ذلك ان تؤدي الكنائس الاشتراكات المقررة على اجور التابعين لها التي يتقاضونها مهما كان شكلها

وقد ارسلت هيئة التامينات الاجتماعية اخطارات بهذا بعد ان تلقت مئات من الشكاوى من العاملين في الكنائس

٥ ادارات اجتماعية

تتكلف ٤٠٠ الف جنيه

بدأت وزارة الشئون الاجتماعية اعادة تنظيم اداراتها لمواجهة تبعات الوزارة في تنفيذ الخطة الخمسية الثانية وقد تقرر انشاء خمس ادارات حديثة في العام القادم هي الادارة العامة للاسرة والطفولة والادارة العامة للسكان وتنظيم النسل والادارة العامة لتنمية المجتمعات الريفية والادارة العامة لتنمية الاجتماعية والادارة العامة لتنمية المجتمعات المستحدثة ، ويتكلف انشاء هذه الادارات الخمس حوالي ٤٠٠ الف جنيه.

الاحتفال اليوم بيوم القوات البرية

قواتنا باليمن تشترك في هذه الاحتفالات

تحتفل القوات المسلحة اليوم « بيوم القوات البرية » . وتبدأ الاحتفالات بزيارة قادة القوات البرية لمقابر الشهداء ووضع اكاليل الزهور على قبر الجندي المجهول في القاهرة وبورسعيد والعريش والسويس ، ثم زيارة المرضى والمستشفيات العسكرية وتقديم الهدايا لهم

ثم يقوم طلبة الكليات العسكرية والحرس الوطني والفتوة بطابور عرض عسكري في القاهرة والاسكندرية ، ويقام في الساعة الخامسة مساء حفل مهرجان لفرق الموسيقى العسكرية بميدان الجمهورية بالقاهرة . وفي المساء تطلق السهام النارية في كل من القاهرة والاسكندرية والاسماعيلية واسيوط . وتقيم قيادة القوات البرية حفل استقبال بنادي ضباط القوات المسلحة

وسوف تقيم القيادات والمناطق العسكرية وقيادة القوات العربية باليمن ، احتفالات عسكرية ورياضية وترفيهية في مناطقهم احتفالا بيوم القوات البرية

وسوف تفتح المتاحف العسكرية ودور السينما العسكرية مجانا لافراد الشعب ، وتقام مباريات رياضية بين فرق القوات البرية والبحرية والطيران

تعيين ٣٠٠ موظف

بمؤسسة المضارب والمخابز

صرح مسئول بان المؤسسة العامة للمضارب والمطاحن والمخابز ، تحتاج في العام الحالي الى حوالي ٣٠٠ موظف من مختلف الدرجات ، وقد اصدر المهندس احمد علي فرج رئيس المؤسسة قرارا بالبدء في تعيين اول دفعة وعددها ١٠٠ موظف ، من بينهم نحو نصف هذا العدد من الحاصلين على مؤهلات عالية (تجارة ـ زراعة) والباقون من الحاصلين على مؤهلات ثانوية ومتوسطة (زراعة ـ تجارة ـ صناعة ـ سكرتارية) ، اما باقي الـ ٣٠٠ موظف ، فسوف يتم تعيينهم بمجرد صدور قرارات تكوين الشركات الجديدة للمؤسسة

مركزان نموذجيان

لتنظيم الاسرة

تقرر ان تنشيء وزارة الشئون الاجتماعية بالاتفاق مع حكومة السويد اول مركزين نموذجيين لتنظيم الاسرة المصرية احدهما في الصعيد والثاني في الدلتا وستقدم حكومة السويد الاطباء والممرضات وحبوب تنظيم النسل والمعدات علاوة على السيارات اللازمة لتنقل الخبراء القادمين من السويد بين القرى

وفد طبي يسافر

الى الصين في يناير

قررت وزارة الصحة ايفاد وفد يضم عددا من كبار الاخصائيين في مختلف فروع الطب الى الصين الشعبية في اول يناير القادم وذلك للوقوف على وسائل مكافحة الامراض المتوطنة والاوبئة وزيارة الهيئات الطبية

أخبار

● لندن ـ نشرت صحيفة « الديلي تلجراف » البريطانية مقالا استغرق صفحة كاملة تحدثت فيه عن موسم الشتاء في الجمهورية العربية المتحدة .

● تشترك الجمهورية العربية المتحدة في المؤتمر الذي تعقده الهيئة العربية للمعارض في ٥ نوفمبر القادم بدمشق بوفد برياسة السيد اسماعيل لطيف مدير هيئة المعارض بوزارة الاقتصاد .

● يتم خلال العام الحالي انشاء ١١ محطة مياه جديدة للري في المناطق الزراعية بمركز السنبلاوين بمحافظة الدقهلية بنحو ٩٠ الف جنيه .

● اعتمدت محافظة مرسى مطروح مبلغ ١٧٠ الف جنيه لاقامة مجموعة بين الوحدات الصناعية في الواحات والمجمعات السكنية الجديدة

قبول أكثر من ٤٠٠٠ طالب وطالبة بمراكز التدريب المهني حتى نهاية الشهر الحالي

تقرر ان ينتهي موعد تقديم طلبات الالتحاق بمراكز التدريب المهني يوم ٣١ اكتوبر الحالي وقد بلغ عدد الذين تقدموا بطلباتهم لمراكز التدريب حتى امس ٢٥٠٠ طالب وطالبة ، وسوف تقبل المراكز اكثر من ٤٠٠٠ طالب من بين الحاصلين على شهادة الثانوية العامة والثانوية الفنية دون التقيد بشرط مجموع الدرجات

وصرح المهندس محمد شمس الدين مدير التدريب المهني بوزارة التعليم العالي بان مؤسسات وشركات القطاع العام ستقوم فورا بتعيين جميع خريجي مراكز التدريب المهني بمجرد تخرجهم . وقال انه قد تقدم حتى الان الى مركز التدريب المهني بالطرية ٥٥٠ طالبا ومركز تدريب كامب شيزار ٣٥٠ طالبا ومركز التدريب المعماري ٧٥ طالبا ومركز المساحة ٥٠ طالبا و١٥٠ طالبا بالمعهد العالي الفني و ١٠٠ طالب بالمراكز المالية وحوالي ١٥٠٠ طالب بالمراكز التجارية و٥٠٠ طالب بالمراكز الزراعية

● تقرر ان تعقد اللجنة الدائمة للاعلام العربي دورتها القادمة خلال شهر فبراير القادم في عمان بالاردن.

● تأجل اجتماع وزير العمل بمديري الادارات والمناطق التابعة للوزارة الى يوم ٢٨ اكتوبر الحالي بدلا من يوم ٢١ اكتوبر .

● يبدأ في الشهر القادم انشاء مجموعة من العمارات السكنية ومساكن العمال بتفتيش الزراعة بسخا بمحافظة كفر الشيخ .

● زارت بورسعيد امس بعثة عراقية عسكرية تضم ١٢ ضابطا وقد تفقدت الهيئة حركة الملاحة

● قررت مصلحة الجمارك بيع الطرود المهملة الخاصة بالركاب التي انقضى على تخزينها بجمرك القنطرة اكثر من اربعة شهور وتشتمل هذه الطرود على كميات كبيرة من الاقمشة واجهزة الراديو وادوات التجميل ، وستتم عمليات البيع في مزاد علني .

الدولة

نظام ترتيب الوظائف بوزارة الخزانة

تعديل مواعيد موظفي الوزارة وفروعها بالقاهرة

تبحث لجنة وكلاء وزارة الخزانة في الوقت الحاضر تقريرا عن كيفية تنفيذ عملية ترتيب الوظائف في الوزارة وفروعها ومصالحها المختلفة والخطوات التي تمت في هذا الشأن طبقا للخطة التي وضعها الجهاز المركزي للتنظيم والادارة . وذلك على ضوء ما انتهت اليه اللجان المشكلة في الوزارة لهذا الغرض تمهيدا لوضع خطط انجاز هذه العملية ومتابعة تنفيذها . وصرح مصدر مسئول في الوزارة ، بان اللجنة بدأت ببحث هذا الموضوع في اجتماعها الاول الذي عقدته منذ نحو اسبوعين برئاسة السيد بدر الدين حمدي وكيل الوزارة لشئون الميزانية ، وستقوم اللجنة بمتابعة ترتيب الوظائف بالوزارة في اجتماعها الثاني كما ستبحث بعض المسائل الاخرى المحالة اليها ، ومن بينها امكان تعديل مواعيد الحضور والانصراف لموظفي الوزارة وفروعها بالقاهرة ، بحيث تبدأ في الثامنة صباحا وتنتهي في الثانية بعد الظهر وذلك بدلا من المواعيد الحالية التي تبدأ في الساعة السابعة والنصف وتنتهي في الواحدة والنصف بعد الظهر

الرئيس يستقبل

نهاد القاسم وهاني الهندي

استقبل الرئيس جمال عبد الناصر امس السيد نهاد القاسم الامين العام للمكتب السياسي للاتحاد الاشتراكي العربي السوري والسيد هاني الهندي عضو المكتب السياسي للاتحاد الاشتراكي العربي السوري

سفر الشافعي

لحضور المؤتمر الدستوري التونسي

غادر القاهرة امس الى تونس السيد حسين الشافعي نائب رئيس الجمهورية على راس وفد يمثل الاتحاد الاشتراكي العربي يضم خمسة اعضاء في زيارة رسمية لتونس تستغرق ثلاثة ايام

وسيحضر السيد حسين الشافعي والوفد المرافق له خلال هذه الزيارة مؤتمر الحزب الحر الدستوري الذي يبدأ اليوم

وصول فوجين جديدين

من قواتنا في اليمن

وصلت امس الى ميناء الادبية بالسويس الباخرتان « الوادي » و« مصر » وعليهما فوجان من ابطالنا في اليمن وقد استقبلوا رسميا وشعبيا في الميناء ، وكان في استقبالهم اللواء صلاح الدين الحديدي قائد المنطقة الشرقية نيابة عن المشير عبد الحكيم عامر

برقية من قائد القوات العائدة

وتلقى الرئيس جمال عبد الناصر برقية من العقيد احمد غريب عبد المجيد قائد القوات العائدة من اليمن قال فيها : يسعدني ان اشير بكل فخر الى ما قامت به هذه الكتيبة التي افخر بقيادتها عام ١٩٥٦ بسيناء ... كتيبتنا هي كتيبة ابوعجيلة التي دافعت ببسالة نادرة عن موقع ابو عجيلة .

وانا نقسم بالله وتعاونا مع الجيش الفلسطيني العربي ومساندة ابناء العروبة سنعمل على تحرير فلسطين من غاصبيها

•• ورد من الرئيس عبد الناصر

وقد رد الرئيس بالبرقية التالية ..

تلقيت بكل اعتزاز البرقية التي بعثتم بها باسمكم وباسم الضباط والجنود بمناسبة عودتكم بسلامة الله الى ارض الوطن من اليمن الشقيق .

« واني لاحييكم بكل فخر واعجاب فقد كرستم حياتكم للدفاع عن امجاد العروبة وكللتم بتضحياتكم النبيلة عن احرار الشعب للامة العربية وانتصار للانسان العربي حريته وكرامته

ولن ينسى لكم الوطن الدور البطولي الذي قامت به كتيبتكم سنة ١٩٥٦ للدفاع عن حريته وسيادته ضد العدوان الاثم

واني لابعث اليكم والى رجالنا البواسل بكل الشكر والتقدير وفقكم الله جميعا

علي صبري يستقبل

سفيري تشيكوسلوفاكيا وامريكا

استقبل السيد علي صبري رئيس الوزراء امس السيد ميلاف مابلونسكي سفير تشيكوسلوفاكيا في القاهرة . كما استقبل بعد ذلك لوسيوس درهام باتل سفير الولايات المتحدة الامريكية

برقية شكر لعلي صبري

من رئيس وزراء رومانيا

بعث امس السيد علي صبري رئيس الوزراء برقية الى السيد ايون جورج مورير رئيس وزراء رومانيا يشكره ويؤكد له ان الرئيس جمال عبدالناصر يكن لشعب رومانيا المشاعر الودية العميقة

وكان رئيس وزراء رومانيا قد بعث اليه ببرقية يشكره فيها على الحفاوة التي قوبل بها هو وزملاؤه خلال زيارتهم للجمهورية العربية المتحدة ، والتي اتاحت لهم الفرصة للوقوف على التقدم الكبير الذي تحقق في مجالات التطور الاقتصادي والثقافي والنجاح الذي احرزته لرفع مستوى المعيشة بين ابناء الجمهورية العربية المتحدة ، وختم برقيته بتأكيد اطيب التمنيات للرئيس جمال عبد الناصر

فوزي وضيف والسايح

غادروا القاهرة امس الى بولندا

غادر امس القاهرة الدكتور محمود فوزي نائب رئيس الوزراء للشئون الخارجية في طريقه الى بولندا عن طريق زيورخ يرافقه الدكتور نزيه ضيف وزير الخزانة والدكتور حامد السايح وكيل وزارة الاقتصاد وعدد من الفنيين في شئون الاقتصاد

وصرح الدكتور فوزي قبل سفره بان زيارته لبولندا ستستغرق اسبوعا بناء على دعوة من حكومتها لاجراء مباحثات حول تدعيم العلاقات في جميع المجالات

ثم قال ان الوفد سيغادر بولندا بعد ذلك الى النمسا حيث ينضم اليه الدكتور حسن خلاف وزير العلاقات الثقافية الخارجية وستستغرق زيارة النمسا خمسة ايام تجري خلالها مباحثات حول العلاقات بين البلدين ، ثم يغادر الوفد فيينا عائدا الى القاهرة

المشرف الجديد

على المعونة الفنية لليمن

صدر قرار وزاري بتعيين المستشار احمد فؤاد ابو العيون مشرفا على المعونة الفنية الى اليمن خلفا للسفير حافظ ابراهيم الذي عاد الى وزارة الخارجية

لقد سمعت عن المسيح ... برامج المراسلات المسيحية ... اكتب الى : برامج المراسلات المسيحية ... القاهرة

اليوم

اليوم

اليوم

ملابس الأهرام
تقدم ملابس الرجال لموسم الشتاء
٢٥٣ بنطلون فانلة الحلة ١٠٧
٣٣١ « صوف بولكس بحزام
٣٩١ سوبر صوف الحلة ١١٠
٥٧٤ جاكتة صوف بولكس R.P.P.
٧٥٣ بدلة فانلة الشروة ٥٦٥

الاسبوع الثاني بنجاح منقطع النظير

افضل عروض الايجار تتيحها لك اعلانات الأهرام المبوبة
للاستعلام ... دار الأهرام

كتب قومية تقدم

في رحاب الشرق
من وحي زيارة لبنان
بقلم : أنور حجازي
طباعة أنيقة ٥ قروش اخراج ...
مع الباعة ومكتبات الدار القومية للطباعة والنشر ووكلا...
الدار القومية للطباعة والنشر

مؤتمر التعليم يناقش مشاكل نقص المدرسين والمباني ونظام الفترتين

تعيين حملة الثانوية والكليات النظرية للتدريس وصرف مكافآت عن الساعات الزائدة
استمرار القبول بدور المعلمين لحملة الثانوية العامة والزراعية والتجارية حتى ٣٠ اكتوبر
تعديل المناهج الدراسية وخططها لتتناسب مع نظام الفترتين الدراسيتين

عبد العزيز السيد

طه النمر

ناقش المؤتمر السنوي للتربية والتعليم امس مشاكل نقص المدرسين والمدرسات • والمباني المدرسية ثم نظام الفترتين واثره على الدراسة والطلبة انفسهم طلب المؤتمر التوسع في القبول في دور المعلمين والمعلمات لاعداد المدرسين ، وذلك بعد قرار منحهم الدرجة الثامنة في قانون العاملين وتعيين حملة الثانوية العامة بعد تدريب قصير لمواجهة النقص الواضح في المدارس الابتدائية. وان يوضع المدرسون الذين عينوا بالمكافأة ولا يزالون في السنوات النهائية في دور المعلمين في اقرب مناطق لهم ليكونوا على اتصال بدراستهم • سيعين بعد شهرين خريجو الكليات النظرية للعمل في التدريس كما اقترح المؤتمر تعيين الراسبين في السنوات النهائية بالجامعات للعمل في التدريس وسرعة صرف المكافآت للمدرسين عن الساعات الاضافية والتي خصص لها مليون و ٣٠٠ الف جنيه واعادة كل مدرس ندب او أعير لجهة اخرى في الدولة لسد النقص في التدريس

وطالب المؤتمر بان تكون الاولوية في بناء المشروعات الحكومية للمدارس

واقترح المؤتمر لمواجهة مشكلة نظام الفترتين تعديل مناهج الدراسة ونظمها بما يتناسب مع هذا النظام وانشاء ساحات للتلاميذ اثناء فراغهم

وقد تقرر اتخاذ الاجراءات القانونية ضد اولياء الامور الذين احجموا عن ارسال ابنائهم الى المدارس الابتدائية. كما تقرر ان يكون القبول بهذه المرحلة بين ٦ و ٨ سنوات اولا وانشاء المدارس في مناطق التهجير في المدن الكبرى • والتزام معدل لكثافة الفصل في الاعدادي ٣٦ تلميذا بدلا من ٣٤ وفي الثانوي ٣٤ بدلا من ٣٢ وفي التعليم الفني ٣٢ بدلا من ٣٠ للتوسع في قبول التلاميذ

وتقرر ايضا ان يظل باب القبول مفتوحا في دور المعلمين والمعلمات لحملة الثانوية العامة حتى ٣٠ اكتوبر لشغل الاماكن الخالية ودراسة قبول حملة الثانوية الزراعية والتجارية اسوة بالثانوية العامة

وكان المؤتمر قد استأنف اجتماعاته امس برياسة الاستاذ السيد يوسف وزير التربية والتعليم لمناقشة المشاكل المعروضة •

وطالب طه النمر بوضع الراسبين في دور المعلمين والمعلمات في مناطق قريبة من مدارسهم ليكونوا على اتصال بزملائهم وضمانا لنجاحهم واعادة توزيعهم الى اقرب المناطق

وطالب الوزير التوسع في القبول في دور المعلمين والمعلمات لمواجهة التوسع في المدارس الابتدائية وتشجيع الاهالي على الحاق ابنائهم بهذه الدور بعد ان تقرر منحهم الدرجة الثامنة في القانون الجديد للعاملين بمرتب ١٥ جنيها

وقال طه النمر ان الوزارة تعاني عدم احترام قرارات النقل وطالب باحترامها

وسيصدر قرار بعد شهرين على الاكثر بتعيين خريجي الكليات النظرية ويمكن الاستعانة بهم في عمليات التدريس

والشئون الادارية

وقال خالد سامي مدير تنسيق الافراد ان من اهم مشكلات التنقلات هي السيدات المتزوجات تكلهن يرغبن النقل الى القاهرة مما تعذر شغل وظائف الناظرات الشاغرة بالاقاليم بالمستحقات للترقية •

واقترح ابراهيم العفيفي تعيين الراسبين في السنوات النهائية بالجامعات للتدريس لسد العجز •

وقال طه النمر لقد رخصت الخزانة بالصرف على المكافآت المترتبة على النقص بين هيئات التدريس بما يعادل قيمة الاعتمادات المدرجة للدرجات الشاغرة المقررة في الميزانية ولم تشغل لعدم وجود الخريجين

وطالب محمد روحه وكيل الوزارة ان يكون للتقرير الطبي عن المدرس القصبية في تحقيق رغبة النقل والبحث الاجتماعي اذا ثبت ان عدم نقل المدرس سيضر به ويجب ان تكون هناك مرونة في النقل

وطالب عبد العليم ابراهيم كبير مفتشي اللغة العربية بوقف الترقية بين مدرسي اللغة العربية من الاعدادي للثانوي حتى لا يزيد العجز • ونقل بعض المدرسين المتازين من الابتدائي للتحضيري في الاعدادي •

تم انتقل المؤتمر الى مناقشة مشاكل المباني المدرسية وقال طه النمر ان مباني المدارس يجب ان يراعى في تصميمها القيام بالواجبات اللازمة للعملية التربوية

وقد اوصى المؤتمر بان تكون للمباني التعليمية الاولوية في التنفيذ ضمن مشروعات المؤسسة العامة للابنية

ثم شرح سليمان شعلان مشكلة نظام الفترتين في بعض المدارس واصبحت ضعف الاشراف في الفترات المسائية وقصور التوجيه الفني واختصار وقت الحصة والاستغناء عن بعضها ، مع تعارض هذا النظام مع نظام حياة الاسر . وقد اثر ذلك على مستوى تلاميذ الفترات المختلفة تعليميا وتربويا •

واقترح احمد خاكي ان تخفض الخطة الدراسية وتعدل بما يتناسب مع نظام الفترتين لمواجهة هذه المشكلة ، وحرصا على صالح التلاميذ وضمانا لتعليمهم وايجاد ساحات لاطفال الفترة الذين ليسوا في الدراسة لمزاولة نشاطهم في وقت الفراغ

وسيواصل المؤتمر اجتماعه اليوم لمناقشة مدى تنفيذ توصيات مؤتمرات التعليم الابتدائي

التشكيلات الجديدة لمجالس المدن بالجيزة

اصدر السيد عباس رضوان ، نائب رئيس الوزراء ووزير الادارة المحلية امس القرار الخاص بالتشكيلات الجديدة لمجالس المدن بمحافظة الجيزة . وتضم المحافظة ٥ مجالس مدن تم تشكيلها على الوجه التالي :

عباس رضوان

مجلس مدينة الجيزة: الاعضاء المنتخبون: حسن الشربيني ومحمد ابوزيد المولد واحمد سالم فخري ورافت حافظ وعبد الرءوف محمد وعبد العزيز زيان وطنطاوي اسماعيل وعلي سيد الجابري وعبد الفتاح الطو وعباس فرج خطاب وعبد الوهاب محمد كويز وحسن الشجيع وعبد المنعم خليل ومحمد على المقدم وفتحي عباس مرسي واحمد بسيوني الجزار واحمد حافظ احمد ومصطفى بكر وعبد المجيد شبيطه ومحمود الشبراوي •

الاعضاء المختارون : محمود نور الدين ناصر والسيدة عليات الحكيم واسماعيل ابو يوسف واحمد على بقيه

مجلس مدينة البدرشين : الاعضاء المنتخبون : عبد الحميد الدالي وعلي الدالي وربيع منظور لبنه وعبد الواحد لبنه وهاشم جبه ومحمود لبنه وابراهيم محمود الدالي وجيلي المنتلوي وسيد حماد وصلاح البحيري ومحمد سوقي نوير وعبد الحليم محمد جبه ومصطفى الدالي وعبد الفتاح الطويل وحمدي محمد داود وعبد الله النيار وحسن ابو النجا وعبد العزيز محمد احمد وابراهيم البابلي غطاس وطه عبد الصبور عبيد •

الاعضاء المختارون : الدكتور حسن شحاته ابراهيم وحفني مكاشة وحسن احمد جبه وابراهيم رفاعي •

مجلس مدينة العياط: الاعضاء المنتخبون: عباس المليجي ويوسف حسن سيد واحمد عيد ومحمد طلقش وعبد العظيم حطب وعلي محمود واف واحمد محمود مرشي وعلي نصر شبشه ومحمود الصفتي ومحمد خباس شعبان وحلمي شخبز وحسن يحيى اسماعيل ومحمد دواية وكامل مولى معوض ومحمد الصفتي وجارحي عبد العزيز سويس وابراهيم محمد الجزار ومحمود عبد الصمد واحمد ابراهيم حجاب وسيد عبد الرازق عطا

الاعضاء المختارون : محمد علي عبدالله ومحمود الروبي ومحمد زكي عطية وفاطمة علي عمر •

مجلس مدينة الحوامدية : الاعضاء المنتخبون : محمود عزت حسن وكامل محمد الفشي وابراهيم حسن السيد وحسنين الجزار وصادق عبد الجليل وفكري ابراهيم بواس وعلي عبد الجل وحسن اسلم ميره وجمال الدين زكي سالم وعبد الحي جمعه جريشي ويوسف محمد يوسف ومحمد ابو الجنسوم وعلي حافظ ابراهيم وفهيم عليزيد ومحمد يونس ابراهيم وحسنين دسوقي شلقمي وابراهيم محمد النمسودي ومحمد سليمان ضيف وعلي نقطة ومصطفى احمد السيد

الاعضاء المختارون : عبد الحميد محمد عوض ومحمد توفيق وسيد القبرني ومحمود جاد سالم

مجلس مدينة الصف : الاعضاء المنتخبون : عبد الفتاح سلام ومحمود سيد سقسر وصلاح الدين جمعه وريشي الخشن وعبد العزيز خميس وعبد الرحيم سيد احمد عطية ومحمود عبد الرحمن وحسن محمود ادريس وعلي عبد المجيد محمود ومحمد النادي وعبد الرحمن محمد غويتم ومرسي عبد الحافظ ومحمد ادريس وعبد الحميد احمد شنب وحسن احمد سلام ومحمد حسين زايد ومحمد جوهر ومصطفى شعبان خليل وعبد اللطيف محمود زايد وعيلي بدوي طلبه

الاعضاء المختارون : محمد عبد اللطيف شهيب ومحمد جلبي شلقمي ويسيس تادرس •

العمال العرب يحتجون على انتخابات عدن

بعثت الامانة العامة للاتحاد الدولي لنقابات العمال العرب امس ببرقية الى هاوولد ويلسون رئيس وزراء بريطانيا والى المندوب السامي البريطاني في عدن تحتج فيها على الانتخابات المزيفة التي اجريت اخيرا في عدن تحت سيف الضغط والاعتقال والارهاب ، وعلى الاجراءات التعسفية التي تتخذها السلطات البريطانية ضد الشعب في عدن والجنوب

٢٠ جنيها مكافأة لعضو المجلس الشعبي شهريا

صدر مشروع قانون المجالس الشعبية الذي يبحث الان مكافأة شهرية لاعضاء المجالس الشعبية على مستوى المحافظة قيمتها ٢٠ جنيها . اما اعضاء المجالس الشعبية بالمدن والقرى فلم يتم الاتفاق بعد على تحديد مكافأة لهم

وسوف تجتمع غدا اللجنة المكلفة بدراسة المشروع برياسة الدكتور نور الدين طراف نائب رئيس الوزراء ، لمواصلة ابحاثها

التأمين الصحي يطبق على الموظفين في ديسمبر

تقرر ان يبدا تنفيذ قانون التأمين الصحي للعاملين بقطاع الحكومة والمؤسسات وموظفي الادارة المحلية بمحافظة الاسكندرية قبل شهر ديسمبر القادم . والمعروف ان القانون يطبق الان على عمال الشركات فقط

الاشتراكية العربية في راى صحيفة برازايلية

ريودي جانيرو في ١٨ ـ ١ ش ١ ـ تحدث الكاتب البرازيلي « اميلكار التكستر » في مقال نشرته صحيفة « كوريودا ماليا » عن الدور الذي تقوم به الجمهورية العربية المتحدة في افريقيا وفي العالم العربي كنموذج في تطبيق النظام الاشتراكي ..وقال ان هذا الدور يستمد اهميته من ان الجمهورية العربية المتحدة دولة تبعد في المقام الاول في سياستها التخطيطية في العالم بالنسبة لاقتصادها وموقعها الاستراتيجي •

وقال ان المستقبل الطبيعي للشعوب العربية هو اشتراكية عربية واضاف ان الجمهورية العربية » اوضحت ان الحل الاشتراكي لمشاكل النمو الاقتصادي والاجتماعي في مصر لم يكن في يوم من الايام وليد الاختيار الحر »

وزارة الزراعة تشرف على النهوض بالانتاج الزراعي
في محافظة البحيرة والقليوبية والمنيا وأسوان

تقرر ان تتولى وزارة الزراعة الاشراف على مشروع النهوض بالانتاج الزراعي في محافظات البحيرة والقليوبية والمنيا واسوان ، ابتداء من السنة الزراعية الجديدة في اول نوفمبر القادم •

وسيبدأ ببحث حالة الانتاج في هذه المحافظات والمشكلات التي تعترض زيادته كما تقرر تقديم كل مساعدة ممكنة لزراع المحافظات الاربع ومدهم بالامكانيات التي تؤدي الى زيادة الانتاج الزراعي والحيواني • وتنظيم خدمات فنية لهم عن طريق الارشاد الزراعي ، وتقرر كذلك اتباع الدورات الزراعية المناسبة وتسويق حاصلات هذه المحافظات تعاونيا لزيادة دخل فلاحيها

اجتماع لجنة الاتحاد في محافظة الاسكندرية

اجتمعت امس اللجنة العامة للاتحاد الاشتراكي العربي بالاسكندرية برئاسة السيد حسن ابراهيم نائب رئيس الجمهورية وامين الاتحاد الاشتراكي بالاسكندرية •

وتحدث السيد حسن ابراهيم في الاجتماع عن مؤتمر الدول غير المنحازة الذي عقد بالقاهرة خلال الشهر الحالي. اوضح كيف ان قرارات المؤتمر قد جاءت متفقة ووسيلة الجمهورية العربية المتحدة وميثاق العمل الوطني واشار السيد حسن ابراهيم الى قرارات المؤتمر بحق شعب فلسطين في استعادة اراضيه وحقه في تقرير المصير وطالبته بتصفية الاستعمار والغاء التفرقة العنصرية ونزع السلاح •

نظام الثلاث سنوات يطبق على جميع المعاهد العليا

صرح مصدر مسئول بوزارة التعليم العالي بان النظام الجديد للمعاهد العليا الصناعية والزراعية والتجارية الخاص بتخفيض مدة الدراسة الى ثلاث سنوات سيطبق هذا العام على جميع طلاب المعاهد عدا فيهم طلبة السنة الاولى الذين رسبوا في امتحاناتهم في العام الماضي

القبول بمدارس الجيزة يبحثه مجلس المحافظة اليوم

يجتمع اليوم مجلس محافظة الجيزة برياسة السيد محمد احمد البلتاجي المحافظ للنظر في تقرير عن حالة القبول بمدارس المحافظة في هذا العام ، وقد بلغ عدد المقبولين الجدد في هذه المدارس ٤٨٢١٦ طالبا وطالبة ، وقد خصصت مديرية التربية والتعليم بمحافظة الجيزة هذا العام من ميزانية الوزارة ٢٥٠ر١٧٤ر٢ جنيها •

وسوف يعرض على مجلس المحافظة ايضا في اجتماعه اليوم مشروع بانشاء ١٤ وحدة صحية منها ٣ في الجيزة ، ٣ في امبابه ، ٥ في العياط ، ٣ في الصف. تخدم هذه الوحدات ٧٠٠ الف من المواطنين في قرى المحافظة

مواعيد الصلاة

الاثنين ١٣ جمادى الثانية ـ ١٩ اكتوبر

الظهر : الساعة ٤٠ر١١ العشاء : الساعة ٢٨ر٦
العصر : الساعة ٣٠ر٢ الفجر : الساعة ٣٢ر٤
المغرب : الساعة ٢٠ر٥ الشروق : الساعة ٥٦ر٥

حالة الجو اليوم

المنطقة رقم واحد : لا تغير يذكر في درجة الحرارة والطقس معتدل • والرياح شمالية شرقية خفيفة الى معتدلة وتظهر بعض السحب العالية .

المنطقة رقم ٢ : طقس معتدل ورياح شمالية شرقية خفيفة الى معتدلة مع احتمال شبورة مائية خفيفة في الصباح.

المنطقة رقم ٣ : طقس معتدل والرياح شمالية شرقية خفيفة مع احتمال شبورة مائية خفيفة ، وتظهر بعض السحب المنخفضة متكاثرة ـ وتقل تدريجيا نهارا .

المنطقة رقم ٤ : انخفاض طفيف في درجة الحرارة والسماء صحو والرياح شمالية شرقية خفيفة .

المنطقة رقم ٥ : طقس معتدل والرياح شمالية خفيفة مع بعض السحب العالية جهة الشمال .

المنطقة رقم ٦ : لا تغير يذكر في درجة الحرارة . والرياح شمالية شرقية خفيفة. والسماء صحو •

شروق القمر الساعة ٣٧ر١٦

درجة الحرارة أمس واليوم

	امس		اليوم	
القاهرة	١٨	٣٠	١٨	٣٠
الاسكندرية	١٩	٢٨	١٩	٢٧
مطروح	١٤	٢٧	١٦	٢٦
بورسعيد	٢٢	٢٦	٢٢	٢٦
المنيا	١٨	٣٣	١٨	٣٣
اسيوط	١٨	٣٢	١٨	٣٢
الاقصر	١٦	٣٨	١٧	٣٧
اسوان	١٨	٣٨	١٨	٣٧
سيوه	١٣	٣١	١٤	٣٢
الوادي الجديد	١٩	—	١٩	٣٥
الغردقة	١٧	٣٠	١٨	٣٠

الجو والبحر للصيادين

البحر المتوسط : رياح شمالية خفيفة ... احيانا اثناء الظهر وحالة البحر ... الى معتدل وارتفاع الموج . متر والرؤية حسنة .

البحر الاحمر : رياح شمالية شرقية ... والبحر خفيف وارتفاع الموج ½ متر والرؤية حسنة .

للفلاح

• يجب العناية بانتخاب البيض الذي يعد للتفريخ فيستبعد البيض الصغير الحجم والكبير بشكل غير عادي والبيض ذو الصفارين والخفيف القشرة وذو القشرة الجيرية. والبيض غير المنتظم في الشكل. ويجب عدم تخزين البيض قبل تفريخه اكثر من ١٥ يوما مع مراعاة تقليبه باستمرار .

مطار القاهرة الدولي

١٥ طائرة تصل اليوم الى المطار وتطير منه ★ في الساعة ٤٥ر٥ سيلما تطير ... الى نيويورك ★ والى الخرطوم وعدن تطير العربية في الساعة السادسة ... نفس الدقيقة تتجه طائرة عربية اخرى الى اديس ابابا ونيروبي ★ وفي الساعة ٤٠ر٨ تصل الهولندية من بغداد في طريقها الى امستردام ★ وفي الظهر العربية الى بغداد ★ ومن موسكو تصل ايروفلوت في الساعة ٥ر١٢ ★ الساعة ٣٥ر٢ بعد الظهر تطير العربية الى نيقوسيا •

★ في الساعة ٥٥ر٤ بعد الظهر تصل اليوجوسلافية من بلجراد ★ ومن عدن ... العربية في الساعة ٢٥ر٥ ★ وفي الساعة ٣٠ر٧ مساء تصل ايطاليا من نيويورك ، في طريقها الى بومباي ★ وفي الساعة ١٠ر٨ تصل التشيكية من جاكارتا في طريقها الى براغ ★ وفي الساعة ٢٥ر٨ تصل السودانية من لندن في طريقها الى الخرطوم ★ وفي الساعة ٥ر١٠ تصل ساس من كوبنهاجن ★ ومن بيروت تصل ... العربية في الساعة ٤٠ر١١ ★ وفي الواحدة سيلما تطير العربية الى جدة .

المواني

وصلت الى ميناء الاسكندرية امس

• الباخرة البضائع الهولندية «اسطنتو» وافرغت ٣٢٠ طن بضائع عامة وشحنت ١٧٠ طنا من الكوبة

• والباخرة العربية الجزائر ووصل عليها ١٧٢ راكبا وسافر عليها ٣١٨ راكبا.

• والباخرة الانجليزية « اندوليسيان » وافرغت ٢٤٠ طن بضائع عامة وشحنت ٤٠ طن قطن •

كما وصلت سفينة الانقاذ اليوغوسلافية « براغ » وهي محملة بمفرقعات ... لنسف الباخرة اليونانية الغارقة بمجرى البواغيز •

وغادرت الميناء الباخرة العربية الجزائر والايطالية اسبيريا والبولندية جولوجو من بورسعيد

عبرت القناة من الجهتين ٤٦ سفينة منها ٢٤ من السويس • ووصلت الى ... بورسعيد السفينة الروسية ستفسكاي اوكرانيا وحمولتها ٤٢ الف طن ... عبارة عن ثلاجة ومصنع كامل لتعبئة الاسماك وحمولتها ٥ سفن حمولة الواحدة ... طن لصيد الحيتان من المحيط الهندي • والناقلة الروسية كلظية وحمولتها ٣٩٥٤ طنا

اعلان بيع بضائع بالمزاد العلني

تنفيذا للامر رقم ١٦١/١٩٦٤ تجاري كلي القاهرة يعلن فؤاد مصطفى الغير بانه قد تحدد يوم الخميس الموافق ٢٢ اكتوبر ١٩٦٤ الساعة العاشرة صباحا بمكتبه ٣٠ شارع شريف باشا ت ٤٤٩٩٤ بالقاهرة لمتابعة بيع البضائع الآتي بيانها بالمزاد العلني :

عدد
٤٥ راديو ترانزستور وعادة انواع
٤٠ بيك اب بليبس
٢٠ بيك اب ميكو

الثمن الاساسي ٢٣٥٠ جنيه للصفقة جميعها . الشروط والمعاينة يوميا بمكتب الخبير .

اجتماعيات

كمال رفعت يستقبل القاسم والهندي

استقبل السيد كمال الدين رفعت نائب رئيس الوزراء للشئون العلمية بمكتبه امس السيد نهاد القاسم والسيد هاني الهندي عضوي الاتحاد الاشتراكي العربي في سوريا

وزير زراعة لبنان

وصل امس الى القاهرة قادما من بيروت السيد فؤاد نجار وزير الزراعة اللبناني على راس وفد بلاده لحضور الاجتماع الاقليمي السابع لمنظمة الاغذية والزراعة الدولية

مدير وكالة الطاقة الذرية

زار منطقة السد العالي امس مستر يجوارين مدير الوكالة الدولية للطاقة الذرية التابعة للامم المتحدة

مدير مكتب الامين المساعد

صدر قرار بترقية الاستاذ عبد العظيم عبد العزيز مدير مكتب امين الجامعة العربية المساعد للشئون السياسية الى درجة السكرتير الثاني

رئيس اتحاد عمال الجمهورية

عاد السيد احمد فهيم رئيس الاتحاد العام لعمال الجمهورية من زيارته التي استغرقت اسابيع في الولايات الامريكية لدراسة الحركة العمالية الامريكية

محمد اسعد راجح

يعود الى القاهرة يوم الخميس القادم ، السيد محمد اسعد راجح الامين العام للاتحاد الدولي لنقابات العمال العرب بعد ان قام بزيارة لبنان والعراق والاردن ، بحث في كل منها التطورات الجديدة في محيط الحركة النقابية العمالية

الدكتور خالد باشات يشكر الدكتور سيد ابو سنه

رئيس قسم الجراحة بمستشفى هيئة قناة السويس على الجراحة الناجحة التي اجراها لوالدته كذلك يشكر اطباء المستشفى وهيئة التمريض بقسم الجراحة وكل من تفضل بالسؤال عن صحة المريضة

دكتور محمد مصطفى بيومي مدير مستشفى سمنود يتقدم بجزيل الشكر للجراح الكبير الدكتور ابراهيم منصور بالمحلة الكبرى للجراحة الناجحة لنجله مصطفى وللدكتور حلمي القليوبي اخصائي التخدير والسادة الزملاء بالمحلة وسمنود وهيئة مستشفى المبرة بالمحلة وسمنود وكل من تفضل بالسؤال عنه

طلبة شعبة الري بالقسم المدني بهندسة القاهرة يهنئون استاذهم **الدكتور انور خفاجي** لاختياره عميدا للكلية

افراح اسوان

يحتفل بهيج تم بحمد الله عقد قران الدكتور محمد المصطفى متولي المدرس بجامعة بغداد على كريمة السيد امين كروم التاجر باسوان تهانينا للعروسين واطيب المنى

الدكتور محمد المصطفى وعروسه اخلص التهاني واحلى الاماني والدك ووالدتك وجدتك

شقيقنا الدكتور المصطفى وعروسه قران سعيد والف مبروك رفعت وزكي وسامي متولي

شقيقنا الدكتور عبد الحميد وعروسه تهانينا القلبية واجمل امانينا هدية ودرية متولي

فاروق عبد السيد وخطيبته شمس بطنشا ـ يشكران المهنئين بخطبتهما المباركة

مديرو وموظفو وعمال فرع ثروت بمؤسسة الادوية يهنئون زميلهم الاستاذ يوسف جرجس بالخطوبة السعيدة

الاخ محمد صلاح الدين بدر عمدة نزلة خيال

للعمدا خالص التهنئة بنجاحكم الباهر وللناخبين عظيم شكري لحسن اختيارهم فسر للامام وفقك الله
احمد صالح زغيب وعائلته

الطاهر ابراهيم الطاهر سكرتير الجمعية التعاونية ورئيس نقابة المهن الزراعية بنزلة خيال واخوته زكي عضو الاتحاد الاشتراكي ومحمد بمؤسسة الائتمان الزراعي التعاوني يهنئون والدهم الاستاذ محمد صلاح الدين بدر عمدة نزلة خيال ويقدمون خالص شكرهم لكل من شارك بصوته في سبيل نجاحه الباهر ويتمنون له التوفيق في ظل قائد العروبة الرئيس جمال عبد الناصر

دكتور ظريف بشاره

يشكر مهنئيه بعودته وحصوله لزمالة كلية الجراحين الملكية وامراض النساء والولادة بانجلترا ويستقبل مرضاه مساء ١٢٢ شارع الجلاء برج رمسيس ت ٧١٦٩١

جمعية المحاسبين والمراجعين المصرية

تعلن ادارة الجمعية تطبيقا للمادة ٤٥ من قانونها الاساسي ـ انه ابتداء من ٢٨ نوفمبر ١٩٦٤ سيعقد الامتحان المتوسط والنهائي بمبنى الجمعية المصرية للاقتصاد السياسي والاحصاء والتشريع ١٦ شارع رمسيس بالقاهرة

فعلى كل من يرغب في تادية هذا الامتحان ان يتقدم بطلبه الى مجلس ادارة الجمعية قبل موعد الامتحان بثلاثين يوما مشفوعا بشهادة الخدمة (في حالة المحاسبين تحت التمرين) وان يدفع الرسوم المقررة لذلك وقدرها ثلاثة جنيهات مصرية وكافة البيانات تطلب من ادارة الجمعية

المؤسسة المصرية الاستهلاكية العامة
شركة زوزو للتصنيع والتجارة العالمية

تعلن عن ايقاف اجراء المزاد العلني المحدد له يوم ٢٠/١٠/١٩٦٤ الخاص ببيع فوارغ جوالات الارز والدقيق والسكر

القادمون والمسافرون

القادمون : • علي عبد العزيز امين الوزير المفوض في ... • واحمد محمد فاتشر رئيس مجلس الشركة المتحدة للتأمين . الدكتور احمد ... القاهرة • حسن سري مستشار سفارتنا ببيروت • حسن زكي عضو مجلس بنك مصر • محمد سيد عبد المنعم عضو مجلس بنك القاهرة • الدكتور سامي السيد بالشركة العامة للبترول • الدكتور عثمان المفتي • الدكتور عبد المعبود العبيلي • الدكتور محمد فؤاد الفولي • فؤاد حديه بشركة النصر للاسماك .

المسافرون : • عباس الشافعي سفيرنا بالمكسيك • الدكتور عبد العزيز القوصي مدير اليونسكو ببيروت • الدكتور سلامه حماد وكيل وزارة التعليم العالي • علي تيمور سكرتير اول سفارتنا في اوغندا • الدكتور عصمت همام سكرتير اول سفارتنا بنيروبي • محمد عبد الغفار السكرتير التجاري لسفارتنا برانجون • ابراهيم جمال سكرتيرنا في سفارتنا بريو دي جانيرو • علي مجد الدين سكرتير ثاني سفارتنا بكونكري • محمد احمد عبد الغني المستشار العمالي للكويت • الدكتور امين طه بالمركز القومي للبحوث • عبدالله محمود مفتش المساجد بالاوقاف.

محاضرات

• ينظم مركز الثقافة والاستعلامات بالجيزة مهرجانا شعريا في السابعة مساء اليوم بدار المركز بشارع همدان.

• يناقش كتاب « مي » للاستاذ محمد عبد الغني حسن في رابطة الادب الحديث في السابعة مساء غد (الثلاثاء) بدار الرابطة ٦ شارع بنك مصر

الجمعية الاكلينيكية لطب قصر العيني

تعقد جمعيتها العمومية السنوية الساعة ١١ صباح غد بمدرج الجمعية بمستشفى المنيل .
والدعوة عامة للسادة الاعضاء

الدكتور الفي استيرو وقرينته يهنئان **الانسة فلورا استيرو** بتخرجة الماجستير وبالعودة من امريكا

شكر

الدكتور لويس غبريال وحرمه يشكران **الدكتور كمال نصر بالفيوم** للجراحة الناجحة التي اجراها للسيدة حرمه بالقاهرة شاكرين مجهوده وعظيم رعايته كما يشكران الدكتور الجراح كمال توفيق والدكتور بنيامين والمتفضلين بالسؤال

المحامون بالمنيا

يزكون نقيبا لهم خير من يمثلهم ويرعى مصالحهم وتوضع ثقتهم الاستاذ مصطفى البرادعي

اسطفان باسيلي جرجس

اخي المحامي : لتبقك امانة في عنقي ستجاهد عليها واعمل من اجلها

المواليد

شريف سعيد توفيق
الدكتور سعيد توفيق يتقدم بالشكر والتقدير للدكتور عزمي صادق لرعايته الفائقة بالسيدة حرمه ومولودهما « شريف » .

احمد محمد مجيدة يتقدم بالشكر للدكتور محمد الشبراويشي لما اولاه من عناية فائقة بالسيدة حرمه اثناء الولادة وبمولودتهما « منال ». (٤٠)

عبد الهادي المغربي بالتليفزيون يهنيء الاسرة بالمولوده هاله مصطفى توفيق (٤١)

تهنئة لعمدة الترامسة

محمود مهدي المحرر بالاهرام يهنيء الشيخ عبد القادر حسن بثقة اهالي الترامسة وفوزه في العمدية بالتزكية

وحدة ابو العلا الاساسية للاتحاد الاشتراكي العربي تهنيء امينها المستشار **محمد التهامي** بترقيته لدرجة مستشار بالجامعة العربية عنهم عبد العظيم محمد علي

المستشار محمد التهامي

مدرك الساوي عضو نقابة الصحفيين يهنيء زميله وصديقه السيد الاستاذ محمد التهامي بترقيته الى درجة مستشار بجامعة الدول العربية

تمتعوا بسهرات
ملهى بالميرا ت ٧١٨٨٤
مع فاتنة الرقص الشرقي زينات علوي
والباليه النمساوي ايدن ترنو
والاكروبات العالمي ترنو والفنون الشعبية

الثقافة والارشاد القومي
هيئة الاذاعة ومسرح وموسيقى
لاول مرة في الجمهورية العربية المتحدة
ايام ١٩ ، ٢٠ ، ٢١ اكتوبر
فرقة الفلبين للباليه والفن الشعبي
على مسرح البالون
اسعار الدخول ـ ٣٥ ـ ٢٥ ـ ١٦

المسرح العالمي يقدم
الازملة الشابة
تاليف : الدودي بليبيدتي
ترجمة : محمود شوقي
اخراج : نور الدمرداش
حاليا على مسرح الجمهورية
المجهز بتكييف الهواء

المسرح الكوميدي
يقدم لاسبوع اخر مسرحية
جلفدان هانم
تاليف : علي احمد باكثير
اخراج : عبد المنعم مدبولي
حاليا على مسرح ...

المسرح ... يقدم مسرحية
المجرم المحترم
تاليف : توفيق الحكيم
اخراج : كامل يوسف
حاليا على مسرح
٢٦ يوليو
ترفع الستار في جميع المسارح الساعة ٤٥ر٨ مساء

عرض جديد .. مفاجآت جديدة
بميوزيكهول كونتننتال
بجيلدان الاوبرا ت ٩١٠١٣٣
رفائيل اريز
يقدم بكل فخر
استعراض قوى مثير
باليه ملكات الاغراء
فكاهة .. جمال .. مرح
عرض مستمر على المسرح
لمدة ساعتين ونصف.
علاوة على الباليه المعجزة
باليه الحيوانات العاقلة
واستعراض كبير يقدم لاول مرة

من ...
ورقص شرقي من الفنانة
زيزي عبده
عشاء راقص الساعة ١٠
العرض يبدأ الساعة ٣٠ر١١

الاستاذ التونسي الفلكي
يقرا كفك او طالعك ويحل مشاكلك ـ ٢٦ ميدان الاوبرا (٥٠ ـ ٨) ت ٩١٦٩١٧

كتب الجوائز العالمية
كتب جائزة نوبل
تقدم
سباق التسلح
كتاب الحائز على جائزة نوبل للسلام
تأليف : فيليب نويل بيكر
ترجمة وتعليق حمدي حافظ

طباعة أنيقة	٦٠ قرشا	٦٠٠ صفحة من القطع الكبير
إخراج رائع		

مع الباعة ومكتبات الدار القومية للطباعة والنشر ووكلائها في :
بيروت ـ لندن ـ الجزائر ـ بغداد ـ بيروت : (شارع جان دارك ملك أديب خوري) طرابلس : (شارع التل تجاه الإطفائية ملك القدور) ـ الخرطوم : (شارع الجمهورية عمارة الجامع المصري) ـ الإسكندرية : (٤٩ شارع سعد زغلول) ـ القاهرة : (٣٦ شارع شريف) ـ الجيزة : (١ ميدان الجيزة) .

الدار القومية للطباعة والنشر

هكذا من الأصل

ليكن الوطن محلاً للسعادة المشتركة بيننا ، نبنيه بالحرية والفكر والمصنع «رفاعة الطهطاوى»

صفحة الرأى

صوت من داخل القطاع العام

أفضل الطرق لإدارة وحدات الإنتاج

يستحوذ « القطاع العام » على اهتمام الكتاب والباحثين . وقد فتحت الصفحة — وما تزال — أبوابها أمام دراساتهم وأبحاثهم التقييمية والنقدية . واليوم تقدم الصفحة صوتها من داخل القطاع العام لأحد قادته العاملين يعرض فيه — بوجهة نظره — فى إدارة وحدات القطاع الإنتاجية .

بقلم إبراهيم الجمال

ليس هناك شك فى أن نجاح العمل الوطنى فى المرحلة الخطيرة التى يمر بها المجتمع فى تحوله العظيم نحو الاشتراكية يتوقف أساسا على نجاح خطة التنمية فى جميع مجالاتها . وإذا نظرنا الى ذلك من الناحية التنفيذية لوجدنا أن القطاع العام هو الذى يقع عليه العبء الأكبر فى تحقيق هذا النجاح .

ان القيادات الجديدة التى تسلمت مسئولية العمل فى القطاع العام بعد القرارات الاشتراكية التى صدرت فى يوليو ١٩٦١ تواجه الكثير من التحديات والمعادلات الصعبة للتوفيق بين أهداف عديدة تبدو متناقضة أحيانا مثل زيادة العمالة وزيادة الأجور والخدمات الاجتماعية وزيادة الأرباح وزيادة الاستثمار وزيادة الاستهلاك . كل هذا مع المحافظة على الهدف الأساسى وهو مضاعفة الدخل القومى مرة كل عشر سنوات على الأقل حتى يسمح ذلك بنسبة نمو اقتصادى تفوق الزيادة المقدرة فى عدد السكان وتؤدى فعلا الى رفع مستوى المعيشة .

وبالإضافة الى كل هذه العوامل فان هذه القيادات الجديدة أصبحت مطالبة أيضا بالحصول على قدر متناسب من التنمية داخل التنظيمات الجماعية الموجودة بمراكز الانتاج سواء فى تلك الشركات أو المؤسسات .

جيش التنمية

« ان التنمية الاقتصادية والاجتماعية هى القلب الذى يغذى اليد الضاربة — أى القوات المسلحة — لأنه بأسباب القوة والثبات وسكنها من توجيه الضربات القاضية الى العدو مهما طالت المعركة » . ثم يقتضى الميثاق بصراحة عن العمالة المشتركة بين العاملين والقوات المسلحة والعاملين فى تنفيذ خطة التنمية الذين تحدث عنهم الميثاق ووصفهم بأنهم أصحاب الذى يغذى القوات المسلحة بأسباب القوة والثبات .

انما تطالب المجتمع بأن ينظر الى الأفراد العاملين والقطاع العام باعتبارهم « جيشا للتنمية » يخوض الآن معركة تاريخية ضد التخلف الاقتصادى والاجتماعى والبلاد . فقد أن استطاع يستطيع فى أى وقت من الأوقات أن يحدد بمكانه فى العمل الوطنى .

انما ندعو فى هذه المرحلة الى تحديد وحدات الانتاج مفهوم شبيه بالمفهوم العسكرى بمعنى الكلمة أى كما لو كانت وخدمة المجهود الحربى للدولة ثم إدارة هذه الوحدات بنفس الأسلوب الذى تدار به الوحدات شبه العسكرية ونتمنون نطمئن الى أن الدخل القومى سيتضاعف فى أقل من عشر سنوات أو الى تتحقق بأتى أهداف خطة التنمية فى المواعيد المقررة لها . وبذلك نعوض جزءا كبيرا من سنوات التخلف الطويلة التى فرضها علينا الاستعمار .

تقدير المجتمع للعاملين فى القطاع العام

ان واجب أجهزة الإعلام سواء فى ذلك الصحافة أو الإذاعة أو التليفزيون أن توضح باستمرار للمجتمع أهمية الدور القيادى الذى يقوم به القطاع العام لخدمة المجتمع كذلك من واجب المسئولين الرسميين أن ينوهوا دائما فى مؤتمراتهم الصحفية وأحاديثهم الإذاعية والتليفزيونية وأمام مجلس الأمة عن الانجازات التى تقدمها القيادات الجديدة التى تسلمت العمل فى هذا القطاع ، والمجهودات المضنية التى يبذلها العاملون به والنتائج الباهرة التى وصلوا اليها والتى رددتها أخيرا البيانات المشرقة التى أدلى بها رئيس الجمهورية ورئيس الوزراء .

لقد شهدت الفترة التى تلت تسلم القطاع العام تطورا هاما فى جميع الميادين . وعلى سبيل المثال فقد بلغت قيمة الانتاج الصناعى بما فى ذلك الصناعات التحويلية والتعدينية والبترول والكهرباء فى عام ١٩٦٠ حوالى ٦٦٠ مليون جنيه زادت فى عام ١٩٦٣ الى حوالى ٩٥٢٦ مليون جنيه أى أن القطاع العام حقق فى ثلاث سنوات فقط زيادة تبلغ ٢٩١٫٧ مليون جنيه نسبة ٤٤٫٢٪ وهى نسبة عالية جدا فى تاريخ التطور الصناعى فى العالم كله .

وبالإضافة الى هذه الزيادة فى حجم الانتاج فقد توافرت للقطاع العام الخبرات الفنية العالية فى بعض المجالات وبتوافرها تطرق هذا القطاع الى دولة صناعية متقدمة بعد أن كانت مثل ألمانيا الغربية تطلب منا الآن معاونتنا لها بالخبرة الفنية وكذا بالفنيين لإنشاء مصانع الورق والأسمدة فى بعض البلاد المجاورة لنا .

بهذه الطريقة السائدة تعزز ثقة القيادات العاملة فى القطاع العام بنفسها وتعزز ثقة العاملين معهم — أما سياسة تجسيم الأخطاء الثانوية ومهاجمة القطاع العام بسبب وعن وقع الطبول الجوفاء فلن يفيد منها إلا أعداء الثورة الاشتراكية التى تصنعها . لأن هذا الأسلوب سيؤدى الى تحطيم معنويات العاملين فى هذه القيادات . ويجعلهم يلجأون الى المواقف السلبية مما سينعكس أثره بالضرورة على أسلوب الإدارة فى القطاع العام .

★★ عمال القطاع العام عليهم يقع العبء الكبير لتحقيق نجاح خطة التنمية

رأى للأهرام

مناقشة قضايا التعليم فى مجتمعنا الجديد

■■■ المؤتمر السنوى للتعليم هو أحد التقاليد الناجحة التى ينبغى أن ندعم وتستمر لمواجهة كافة مشكلات التعليم فى بلادنا مواجهة صريحة وواعية حتى يتسنى ايجاد الحلول لها أولا بأول . فالمناقشات المفتوحة هى دائما أسلم الطرق لتحديد أبعاد المشكلات، خاصة وأن الذين يقومون بها هم المسئولون والعاملون الذين يستطيعون تلمس هذه الأبعاد على الطبيعة من خلال تجاربهم وممارستهم .

ودورة هذا العام من مؤتمر التعليم التى عقدت أخيرا برئاسة الأستاذ السيد يوسف وزير التربية والتعليم وحضرها وكلاء الوزارة والمديرون العاملون بالديوان والمناطق وكبار المفتشين والفنيين فى الوزارة ، هذه الدورة قد طرحت للبحث والدراسة كثيرا من القضايا المتعلقة بالتعليم الابتدائى والثانوى ، قضايا عامة ونابعة من واقع التجربة ، ويبقى بعد ذلك الخطوة التالية والهامة وهى دراسة وسائل علاج كل المشكلات التى حددها المؤتمر ثم المناقشات ، والبحث عن حلول عاجلة لها من خلال ظروف وامكانيات مجتمعنا .

ومن أمثلة المشاكل التى أثيرت تخلف عدد كبير من الأطفال عن دخول المدارس الابتدائية فى بعض المحافظات، الأمر الذى أدى الى انخفاض نسبة القبول وكانت النتيجة أن بقى أكثر من ٣٢ ألف طفل لم يلتحقوا بالمدارس . ولذلك طالب الوزير بتطبيق قانون الالزام على كل من يبلغ ٦ سنوات من الأطفال . والواقع أن طرح تفاصيل المشكلة للمناقشة من قبل المسئولين قد ساعد فى ابراز كثير من جوانبها ومعرفة أسبابها . ففى محافظة سوهاج على سبيل المثال كان السبب فى عدم قبول كافة الملزمين أن هناك قرى متباعدة وليس فيها مدارس ، وأن بعض المواطنين لم يقيدوا أبناءهم فى سجلات الميلاد .

على أن أخطر المشكلات التى برزت فى هذا المؤتمر ، والتى تستحق فعلا كل العناية الممكن بذلها لحلها فى أقصر وقت هى مشكلة زيادة عدد التلاميذ فى الفصل الواحد . فعندما تكون مرحلة الدراسة الواحدة مكانا لـ ٦٠ تلميذا فى الابتدائى و ٤٥ فى الاعدادى و ٤٠ فى الثانوى فلابد وأن ينعكس أثر هذا العدد الكبير على قدرة المدرس على الاعطاء وقدرة التلميذ على الاستيعاب ، وهذا سيؤثر بدوره على المستوى العام للتعليم . ومن هنا كان طرح هذه المشكلة على نحو سليم وناجح .

وإن كانت هذه الدورة من المؤتمر قد نجحت فى وضع يد المسئولين على كثير من القضايا الأساسية المتعلقة بالتعليم الأساسى والاعدادى والثانوى ، فاننا نتطلع الى أن يولى المؤتمر نفس الاهتمام والواقعية جميع المشكلات الأخرى المتعلقة التى يسير عليها لمسايرة تطور مجتمعنا على الطريق الاشتراكى وذلك من كافة النواحى الفنية والتربوية والادارية .

من افتتاحيات الصحف العالمية

●●● [illegible] الرئيس جونسون أن صوت الأمريكيين [illegible] أجهزة الاحصاء [illegible] المشكلة [illegible] المشكلات التى تواجه الرئيس الأمريكى [illegible] .

« لوموند » الفرنسية

حديث الناس يقدمه على حمدى الجمال

مساكن اقتصادية

● بعث الى السيد محمد الحارونى مدير المكتب الفنى لمحافظة القاهرة الرد التالى :

« بالإشارة الى ما نشر فى « حديث الناس » بشأن الأمر باخلاء المنزل رقم ٨ حارة السكر الجديد بالدراسة أرجو أن أفيد أن قرار الهدم جاء بناء على معاينة اللجنة الفنية التى تشكل لبحث حالة المنزل فقد اتضح لها وجود شروخ بالمنزل ونحلل بمونة البناء وانفصال بحوائط السلم وبناء على خطورة الحالة قررت اللجنة هدم الدورين العلويين للتخفيف واصلاح باقى العقار . ولم تقف المحافظة عند هذا الاجراء بل طلبت من الشرطة كشفا بأسماء المواطنين أصحاب السكن الذى تقرر هدمها تمهيدا لإسكانهم بالمساكن الاقتصادية التى خصصت لمثل هذه الحالات .

ويمكن لهؤلاء المواطنين تسلم مساكنهم الاقتصادية بمجرد وصول اخطارات الاخلاء الادارى . وبهذا فان محافظة القاهرة لا تصدر قراراتها الا لمصلحة المواطنين » .

رأى مواطن

كيف وصلت الكلمة الشعبية الى الجماهير

سارعت بعض الأقلام تهاجم الشعر الذى يشعر بالعامية قائلة ان الشعر قد ولد بالفصحى .. ولن يعيش الا بها .. ونحن لا نخالف كاتبا .. أو قارئا على هذا الرأى ..

ولكن (الزجالين) من أبناء جيل الثورة — أو الجيل الذى لمت وظهرت أحاسيسه فى عهد الثورة . تطوروا بالزجل العامى .. الى مستوى به الى مرتبة الشعر العامى .. وما يقرب لغته العامية الى الفصحى فى درجة متفاوتة .. وهو أسلوب يخاطب الشعب مارق .. وأقوى المعانى والفتات .. وهو يحطم كل قول ينادى به أعداء الزجل .

أما الفولبان (الشعر العامى) . يحطم اللغة — فيكذبه أن ٩٩٪ من الأغانى والأناشيد يكتب وتذاع بالعامية المطورة .. ومع هذا فلغة الضاد بخير والفصحى .. وشعراء الشعب من ناظمى الشعر بالعامية يقدرونهم فنبيلة جهودهم البناءة لتعميق المفاهيم الاشتراكية لدى جموع الشعب العامل .. لتكون مهمتهم أمر حيوى وجدير بالاهتمام فلكى اصدار مجلة شهرية متخصصة للزجل .. شعر الشعب الحر .. المتطور .. وأن منحهم هذه الفرصة — أقصد زجالى البلد بسوف يتيح لنا أن نلمح آفاقا جديدة للمعرفة الشعبية العميقة .. وأن المناسبات التى ظهرت فيها أهمية الكلمة الشعبية .. لجديرة بالمراقبة .. والتسجيل .. للتأكد من عمق تأثيرها .. وما هذا المطلب على الفاضل الارشاد القومى .. بأمر عسير .

زكريا عيسى

بالاسكندرية

العالم — اما كرسى مريح .. بشكل ؟

دائرة المعارف

ظاهر العمر

زعيم سياسى عربى ثار على الحكم العثمانى فى الشام تعتبر حركته إرهاصا للنهضة العربية فى العصر الحديث

من أبرز الشخصيات السياسية والعربية التى ظهرت فى الشام خلال القرن الثامن عشر . اختلف المؤرخون فى تقييم حركته المعادية للحكم العثمانى ، فمنهم من رأى فيها تعبيرا عن النزعة الاستقلالية لدى الولايات العربية التابعة للحكم العثمانى التركى .

وذهب بعضهم الى القول بأن التحالف الذى تم بين ظاهر العمر وبين على بك الكبير فى مصر هو تعبير عن تكتل هاتين الولايتين العربيتين مصر وجنوب الشام .

ومن المؤرخين من يضع ظاهر العمر فى مصاف المغامرين البدو الذين كانوا يظهرون من حين الى آخر فى الشام ويقتطعون جزءا من البلاد لإرضاء طموحهم الشخصى . والباعث فى هذه الحالة هو الثورة على أية حكومة منظمة . ومهما يكن من أمر هذا الاختلاف فمما لاشك فيه أن حركة ظاهر العمر تعد إرهاصا ولو من بعيد للحركة الوطنية العربية التى انفجرت فى الشام أوائل القرن العشرين . كان الشيخ عمر الزيدانى يحكم مدينة صفد الصغيرة وهى من أعمال فلسطين المتاخمة لجبل لبنان ، لذلك قيل انه كان يتبع أسرة الشهابيين الحاكمة فى الجبل وقد خلفه ابنه ظاهر فى هذا المنصب وأمر والى دمشق هذا التعيين .

واتخذ الشيخ ظاهر من سلفه من الرؤساء الفلسطينيين فى أنه أخذ بتطوير الزراعة . واتخذ من هذه السياسة وسيلة لتحويل البدو من حياة الرعى والتنقل الى حياة الاستقرار واستصلاح الأرض . وهكذا أخذ ينشر نفوذه فيما حول صفد حتى شمل منطقة الجليل وطبريه وسرعان ما ضربت حاجته الى ميناء لتصريف المنتجات الزراعية . وفى سنة ١٧٤٤ استولى على عكا .

وفى ظل الحكم الجديد استرد هذا الميناء المشهور فى عهد الحروب الصليبية حتى أصبح ينافس موانى طرابلس وصيدا . ووجد ظاهر العمر نفسه منه بعد محصنا وبترا شكوكه أحمد باشا الجزار ، الذى سعد فى هذا الميناء أمام تجار طليون .

حرص ظاهر العمر على عدم الاصطدام بالدولة العثمانية صاحبة السيادة فى بلاد الشام حينذاك ، وكان كلما تم أقليما جديدا بادر الى ارسال الجزية أو الضريبة المقررة عليه ، غير ان اتساع نفوذه أثار عليه حقد عثمان باشا والى دمشق .

ويرجع سوء العلاقات بين الشيخ ظاهر والدولة العثمانية أساسا الى الصلات التى نشأت بين الشيخ وعلى بك الكبير ، الذى قوض دعائم السلطة العثمانية فى مصر . وقد حدث أن التجأ على بك الكبير الى حماية الشيخ ظاهر حينما خرج مركزه فى مصر سنة ١٧٦٦ ، الا أنه لم يلبث أن يقضى على المعارضة وعاد الى مصر . ولكن لم ينس هذا الجميل للشيخ ظاهر ، وحينما دارت الدائرة على هذا الأخير بعد أربع سنوات رأى على بك أن الوقت قد حان لرد الجميل .

ذلك أن الولاة العثمانيين الثلاثة الذين كانوا يتقاسمون الشام وهم باشوات دمشق وطرابلس وصيدا ، اتفقوا على تشكيل حملة عسكرية للتخلص نهائيا من الشيخ ظاهر ، وتحالف معهم دروز جبل لبنان .

وبرغم ذلك فقد استطاع الشيخ ظاهر أن يصمد أمام تلك الأزمة بل انه أحرز بعض الانتصارات على العثمانيين ، وكان يخشى المماليك التابعين لعلى بك الذى يتعاونون مع جيش الشيخ ظاهر ، وبهذه المناسبة فكر على بك فى أن يقوم بحملة كبرى يتعاون مع الشيخ ظاهر للقضاء على الحكم العثمانى فى الشام بعد أن قضى عليه فى مصر . وهكذا انتقلت حركة الشيخ ظاهر من حركة على بك الكبير صورة ثورة على حكومة استانبول تهدف الى اقامة دولة وطنية جنوب الشام وفى مثل هذه الظروف سمح الشيخ ظاهر لنفسه بالاتصال بالدول الأجنبية بقصد التجارة أو حتى بقصد طلب المعونة العسكرية منها . وقد تصادف قيام الحرب العثمانية الروسية من سنة ١٧٦٨ — ١٧٧٤ . وفى خلال تلك الحرب أرسلت روسيا أسطولا كبيرا التف حول أوربا ووصل الى الحوض الشرقى للبحر المتوسط حيث تمكن من ضرب بعض الموانى العثمانية هنا وهناك .

وأغرت هذه الأحداث الشيخ ظاهر بأن يطلب المعونة من الأسطول الروسى ، هذه السياسة تسبب تاريخية هامة كان من الممكن الاستعانة بدول أجنبية ضد العثمانيين حتى لو كان القصد هو وطنية فى احدى الولايات العربية على أن كل لم تشأ روسيا أن تتخذ تلك المنطقة البعيدة عن قواعد أسطولها ، فساعدت الشيخ ظاهر ساعدا .

ووصلت حركة الشيخ ظاهر ذروة بين عامى ١٧٧٠ — ١٧٧٤ . وفى هذه أصبحت الحاكم العربى الى ولايته وهو كما رأينا أصبحت أحدى الولايات الكبرى فى الشام . ولم تلبث الظروف أن تغيرت ضد مصالح الشيخ ظاهر . فمن جهة أبرم العثمانيون عقد الصلح مع روسيا فرجعوا الى التفرغ لحركة الشيخ ظاهر ، ومن جهة أخرى تحرج مركز على بك بعد أن مات على يد أبى الذهب ، ومرة ثانية التجأ الى الشيخ ظاهر ولم يستجب الى نداء ابراهيم صالح الذى اتى على العودة الى مصر . فكان أن تم القضاء عليه فى موقعة الصالحية فى سنة ١٧٧٤ .

هذه الظروف المعاكسة استطاع أن يصمد لجيوش العثمانيين حتى قضى عليه بواسطة الخيانة اذ اغتاله المغاربة المرتزقة فى جيشه وهو خارج الحرب فى عكا (١٧٧٥) .

واذا كان العثمانيون قد تمكنوا على حركة الشيخ ظاهر فان نتائجها عند هذا الحد ومما لاشك فيه أن أحمد باشا الجزار التى استقلت عن الدولة العثمانية واستمرارها مدة طويلة وجنوب الشام صفة عامة ، انما ترجع لحركة ظاهر العمر التى أضعفت العثمانيين هناك .

د. صلاح أ.

جامعة عين ش

سينما

ماهى وظيفة "المنتج" فى السينما

عرفنا صناعة السينما وقد بدأت ساذجة فى أفكارها ، بسيطة فى الطريقة التى يتم التنفيذ بها ، قليلة فى عدد المشتغلين بها . الا أنها أخذت فى العمق والتعقيد بزيادة أعداد المتخصصين التى تقوم على أكتافهم ففى أوائل هذا القرن بدأ فى أمريكا العمل يعلم المنتج السينمائى الذى حتى الآن يختلط فى مصر بينه وبين الممول صاحب رأس المال .

والمنتج هو الفنى المتخصص فى الشئون السينمائية والذى يستطيع عن طريق خبرته الواسعة وأن يرسم نقاط أساسية يقوم عليها عمله من النواحى الفنية والتجارية والادارية والقانونية لتقديم فيلم متكامل فنيا واقتصاديا . والمنتج الواعى يوجه النشاط الثلاث التجارية والادارية والقانونية فيسلكهم بمقتضيات الفنية اللازمة لنجاح عمله الفنى آخذا فى اعتباره أن الفيلم يجب أن ينجح تجاريا لإرضاء الممول وتحدود تسمح بها الروائح التكنولوجية وفى مقدور الطاقات الادارية .

وبصورة مختصرة فان عمل المنتج ينحصر فى النواحى التنظيطية الرقابية العامة ، حيث يقوم بتخطيط السياسة الانتاجية التى سيتم عن طريقها تنفيذ الفيلم ، ثم يوالى رقابته الفعالة والناشئة على النشاط الاربع المجتمعة والسلطة الفكر ، ونتيجة لذلك فان المنتج يتمتع بنفوذ كبير وسلطات واسعة يقابلها مسئولية كبيرة تلقى على كاهله ، والأمثلة الحية للمنتجين نجدها فى الخارج فى القارة الأمريكية الشمالية وبريطانيا وفرنسا وألمانيا الاتحادية .. ذلك أن الفيلم الأمريكى مثلا يخرج من وجهة نظر المنتج وما على المخرج الا تنفيذ السيناريو .. الأمر الذى يؤدى الى نزول المخرجين الكبار الى ميدان الانتاج لا التمويل . لضمان خروج الفيلم من وجهة نظرهم ومعبرا عن اتجاهاتهم ، لا يعدل فيها أو يناقشها أو يتفق منها المنتج شيئا عند مناقشة النسخة النهائية للفيلم أو قبل ذلك .

ولا يفوتنى أن أذكر أن العالم الآن يزخر بأنواع مختلفة من المنتجين يختلفون فى مقادير السلطة التى يتمتعون بها والتى تتسع وتضيق فى حدود مفاهيم واتجاهات التمويل . من ذلك نرى أن المنتج القديرى تحت تصرفه كل رأس المال المرصود للفيلم وطبقت شروطه ومفاهيمه تحتاج الى التوجيه الفنى السليم يجب ألا تنقصه تلة التجربة والمران ، وانما عليه أن يكون دائرة معارف سينمائية كاملة .

أحمد فؤاد درويش

لماذا لا تدرس الاخراج التليفزيونى فى معهد السينما؟

اقتراح للدراسة

حينما تشاهد الأعمال الدرامية التليفزيونية الجيدة أو تطلع على كتب دراسية فى الاخراج التليفزيونى مثل كتاب « قواعد الاخراج التليفزيونى » لديسموند داويز .. نجد أن الدراما التليفزيونية تخضع فى تصويرها وإخراجها لنظريات فى تكوين الكادر والتتابع والمراتب شبيهة بتلك التى تخضع لها السينما . غير أن هناك بعض الاشتراطات سواء أكان التصوير بالسينما أو الفديو تفرضها طبيعة الشاشة الصغيرة من حيث المساحة والمتدرج كضرورة الاكثار من اللقطات الكبيرة والمتوسطة والاقلال من اللقطات البعيدة والعامة فى التعبير بالصورة بالاضافة الى تجنب حشد المناظر بالشخصيات الكثيرة مما يلزمنا بالجنوح الى البساطة فى الفكرة والمعالجة .

ونخلص الى أن الدراما التليفزيونية تقترب من السينما وهذا يدعونا الى مطالبة المسئولين عن معهد السينما المصرى بتدريس الاخراج التليفزيونى ضمن المواد المقررة على طلبة قسم الاخراج فى سنوات التخصص والسماح لهم وقت الانتهاء من دراسة المنهج التليفزيونى باخراج تمثيليات قصيرة بالفديو أو السينما لحساب التليفزيون وهذا حل لمشكلة التدريب العملى .

ويلاحظ أن بعض معاهد السينما فى الخارج تتبع نفس النظام وتعطى لخريجيها بكالوريا فى الاخراج التليفزيونى الى جانب الاخراج السينمائى .. فلماذا لا تتبع نفس النظام ونحن فى أمس الحاجة اليه فى مرحلة التحول التى يجتازها الفن فى بلادنا ؟! .. سؤال أرجو أن تكون له اجابة .

خيرى بشارة
معهد السينما

نادى الصيد المصرى بالاسكندرية
افتتاح موسم الرماية على الحمام

يسر نادى الصيد المصرى بالاسكندرية أن يعلن عن افتتاح موسم الرماية على ميدان الحمام بك فى يوم الجمعة ٢٣ أكتوبر ١٩٦٤ كما يود الإعلان عن التحوير الذى نظام الحفلات بحيث تصبح كالآتى :

١ - الرماية بجميعها على الحمام ٢ - تعديل نظام المراتب وتطوير نظام الراشة على ... ٣ - تخصيص جائزة للفائز الأول وجائزة للفائز الثانى فى كل مسابقة ٤ - إقامة بوفيه على الحمام من العدد ٥ - تقسيم الرماة الى ثلاث درجات وتقسيمهم فى كل مسابقة مع تغيير ... ٦ - تخصيص سيارة لنقل المتسابقين من محطة الرمل الى ميدان الرماية ٧ - إقامة الحفلات فى يوم الجمعة ...

شركة مصر لحليج الأقطان
احدى شركات المؤسسة المصرية العامة للقطن

تعلن الشركة عن حاجتها الى موظفين من حملة بكالوريوس الزراعة أو خريجى معهد القطن للعمل بمعالجة الموجه البحرى والقبلى ويشترط أن يكونوا المتقدمون وقعات حديثة ويكونوا قد أدوا الخدمة العسكرية أو أعفوا منها .

وتقدم الطلبات الى قسم شئون الأفراد بالمركز الرئيسى لإدارة الشركة ٦ (أ) شارع الجيزة بالجيزة على النموذج المعد لذلك مصحوبا بمسوغات التعيين .

وآخر ميعاد لتقديم الطلبات يوم ٣١ أكتوبر ١٩٦٤

نقل البضائع بالسنبل والرياحات والترع الملاحية

شركة النيل العامة للنقل النهرى

احدى شركات المؤسسة المصرية العامة للنقل الداخلى
وزارة النقل

يسر الشركة أن تساهم فى تدعيم الاقتصاد القومى بأن تضع صنادلها المختلفة حمولة ما بين (١٥٠ - ٣٥٠ طنا) فى خدمة المؤسسات والشركات الصناعية والتجارية وبمناسبة قرب افتتاح الميناء النهرى الجديد بمدينة طنطا على قناة طنطا الملاحية يسر الشركة أن تساهم فى الافتتاح بأن تقوم بنقل ما يلزم للشركات بين طنطا وبين الاسكندرية والقاهرة وأسوان وقناة السويس (عن طريق ترعة الاسماعيلية) وبالعكس

للاستعلام اتصال بالإدارة العامة
المركز ٤١ شارع قصر النيل القاهرة
ت ٩١٠٤٩٩ - ٩١٠٨٧٠

ترقبوا « الأهرام الاقتصادى » فى أول ومنتصف كل شهر

رباعنا محمد محمود ابراهيم جاء السادس من ٢٠ رباعا

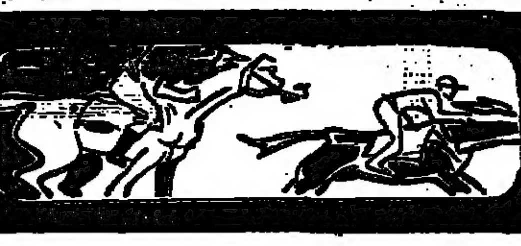

فوز الملاكم المصري احمد ماهر في التصفية الثانية أمس

تحقيقات الأهرام في الدورة الأولمبية

وصلنا الى الدور قبل النهائي لأول مرة منذ ٣٦ سنة ونلعب غداً مع المجر

الفريق المصري لعب بعشرة أفراد أمام غانا في أسوأ ظروف جوية واكتسحها ٥/١

طه اسماعيل

طه اصيب وخرج وعلاجه يحتاج الى ٣ شهور !

كمال عثمان

كمال عثمان تسبب في ضربة جزاء وأحرز هدفين

...ف كبير حققه فريق كرة القدم المصري امس في الدورة الاولمبية . استطاع الفريق ان يصل لاول مرة منذ عام ١٩٢٨ الى الدور قبل النهائي .
الفريق المصري امس امام غانا ٦٠ دقيقة كاملة بعشرة افراد بعد ان اصيب طه اسماعيل في ساقه وخرج من الملعب محمولا .
...ستطاع الفريق رغم نقص عدده ورغم جو المطر الشديد والارض الوحلة ان يسيطر على المباراة وان يكتسح الفريق الغاني ٥/١ .
...ان الشوط الاول قد انتهى بالتعادل ١/١ بعد ان سجلت غانا هدفها الوحيد من ضربة جزاء . ولكن الفريق المصري استطاع ان يتعادل قبل نهاية الشوط ...تين ويلعب الشوط الثاني مكتسحا الفريق الغاني مسجلا ٤ اهداف متتالية مؤكدا وصوله الى الدور قبل النهائي ليلعب غدا مع المجر ، فاذا فاز لصبح ... من المانيا وتشيكوسلوفاكيا على المركزين الاول والثاني . اما اذا خسر وهذا ما لا نتمناه ..

مطر شديد ..

...ل فريق الجمهورية العربية في ... امس : رضا - ميمي درويش ، ...سد مصطفى ، ميمي الشربيني ، ...سناوي - رفعت الفناجيلي ، طه ...عيل - مصطفى رياض ، محمد ... ، كمال عثمان ، محمود حسن .
...ب لغانا : دودو - سام اكوا ، ... - اشيبيسونج ، اورانيتي ، ... - اجيمانج ، مقم ، أجري فايد ، ... سالوس .
...كم المباراة الحكم الالماني رودى ...

...قد وضح منذ بداية المباراة سوء ...ال الجوية ، وكان المطر قد بدأ ...فا خفيفا ولكنه راح يتزايد الى ... ان الارض تحولت الى برك عوالى ... ان رضا حارس المرمى لم يكن ...ع ، تطيق ، الكرة اكثر من مرة ... عندما تصل اليه لان الكرة لم ترتفع عن الارض باكثر من حوالي ... سنتيمترا ، بسبب المياه والوحل .

...ابة طه في ساقه

...ب الفريقان في هذا الجو غير ... ، يحاول كل منهما جاهدا ...ول الى الدور قبل النهائي .
... الدقيقة ٣٠ من الشوط الاول ...رفعت لرياض الذى مرر طويلا ... ، وتخطى طه الدفاع ليلحق بالكرة ...الوقت الذى خرج فيه دودو حارس ... من مرماه وارتمى على ساق طه ...ة معه . . وسقط طه متألما وهو ... ، وطبقا للقانون ، اشار الحكم ... باخراج طه خارج الملعب ، وخرج ...ولا ، وقالت وكالة رويتر انه ... فورا الى المستشفى وان المسئولين ...لمستشفى شخصوا اصابته بكسر في ...اق يحتاج الى علاج لا يقل عن ثلاثة ...ر !

...ف فريق غانا

بخروج طه من الملعب توترت اعصاب ...يق المصري ، وتباخر كمال عثمان ...ب مهاجما متأخرا ، وفي نفس الوقت ...ام جسر الملعب روح الفتق . وفي ...يقة ٣٨ تخطى اجيمانج خط الدفاع ...كن كمال عثمان لحق به وعرقله ...طه في منطقة الجزاء واحتسب ...كم ضربة جزاء على الفريق المصري . ...تصدى لضربة الجزاء تم ساعد ...وم الايمن فاودعها على يسار ...شيد سريعة .
...زاد توتر اعصاب الفريق المصري ...ى سرعان ما غير طريقة لعبه ولعب ...اده مهاجمين تتقدم كمال عثمان مرة ...ة وخلفه رفعت الفناجيلي والشربيني ... خط واحد تقريبا بينما القى عبء ...قاع على الثالوث ميمي درويش ...مد مصطفى والاسناوي مع تقدم ... درويش والاسناوي . واستطاع ...ريق المصري ان يسيطر على المباراة ... الدقائق التالية ، ومن دربكة امام ... غانا قبل نهاية المباراة بدقيقتين ...لت الكرة الى كمال عثمان الذى كان ...وضع قريب من المرمى فأحرز هدف ...ه الاول لينتهى الشوط الاول ...عادل بهدف لكل من الفريقين . ...وفي الشوط الثاني فهم افراد الفريق المصري صراحة انهم سوف يكملون المباراة بعشرة افراد وان طه قد نقل الى المستشفى

ورغم جسر العنف والمطر والارض الوحلة لعب افراد الفريق المصري بوجولة ، وبعد ١٦ دقيقة من بداية الشوط الثاني احرز كمال عثمان الهدف الثاني . وكان الحكم قد احتسب ضربة حرة على غانا فتصدى لها رفعت الفناجيلي وسدد من فوق الحائط الذى اقامه الفريق الثاني ، ليلحق بها مجيد بدوي ويسدد برأسه ويلحق كمال عثمان ومن على خط المرمى ويكملها

وبعد ٤ دقائق فقط سجل مصطفى رياض بمجهود فردى بعد ان اخذ الكرة من منتصف الملعب وتخطى بها افراد الدفاع الغاني واحدا بعد الآخر ومن على بعد ١٠ ياردات تقريبا سدد على يمين دودو محرزا الهدف الثالث .

وفي الدقيقة ٦٩ احتسب الحكم ضربة حرة على فريق غانا ، ومرر ميمي الشربيني الكرة الى رفعت الفناجيلي على بعد ٣٠ ياردة الذى سدد قنبلة مفاجئة دخلت مرمى الفريق الثاني قبل ان يتمكن حارس المرمى حتى من لمحها ..

هدف قبل ٥ دقائق

وضرب رفعت الفناجيلي في قدمه وخرج ، ولكنه عاد بعد دقيقتين ، وضرب مختك بنوتي ايضا ولكنه لم يخرج ، وحاول الفريق الثاني ان يسجل خاصة بعد ان مال لعب الفريق المصري الى الدفاع . واستطاع رضا ان ينقذ اكثر من كرة خطرة .

وقبل نهاية المباراة بخمس دقائق احرز محمود حسن الهدف الخامس من كرة مررها رياض فخرج حارس المرمى يلتقطها ولكن محمود حسن مال بها واودعها في المرمى الخالي .

مفاجأة خروج يوجوسلافيا

وسيلعب الفريق المصري غدا مع المجر التي تغلبت على رومانيا ٢/صفر . وقد سجل الهدفين ساعد الهجوم الايمن تيبوج . وقد كان فوز المجر على رومانيا متوقعا ، كذلك كان فوز تشيكوسلوفاكيا على اليابان متوقعا وقد استطاع الفريق التشيكي ان يسجل ٤ اهداف وكانت نتيجة الشوط الاول لصالحه ١/صفر .

ولكن الذى لم يكن متوقعا ان تفوز المانيا على يوجوسلافيا ١/صفر وتخرج يوجوسلافيا الفائزة ببطولة الدورة في روما من الادوار النهائية .

وقد احرز الفريق الالماني هدف المباراة الوحيد بعد دقيقتين اثنتين من الشوط الاول واحرزه متوسط هجومها فنتج فرينزل .

وستلعب غدا المانيا مع تشيكوسلوفاكيا والفائز من الفريقين يلعب يوم الجمعة القادم مع الفائز من الجمهورية العربية المتحدة والمجر .

ان الامل كبير في فوز الفريق المصري بميداليته ، واذا كان هذا الفريق قد استطاع صنع اكثر من مفاجأة في الماضي وقد دخل دور الثمانية بمعجزة ، فلعله يستطيع غدا ان يضمن احدى يوم الجمعة يفوز بالميدالية الذهبية . الميداليتين الذهبية او الفضية ولعل

درجات اللاعبين

طوكيو - من نجيب المستكاوي

رضا ٨ - ميمي درويش ١٠ - احمد مصطفى ١٠ - الشربيني ١٠ - الاسناوي ١٠ - رفعت الفناجيلي ٩ - بدوي عبد الفتاح ٩ - مصطفى رياض ٦ - كمال عثمان ٦ - طه ٩ - محمود حسن - ٩ .

الهزيمة التي نتمنى الا تعود !

الهزيمة الوحيدة التي لقيها الفريق المصري في الدورة الاولمبية كانت امام الفريق التشيكوسلوفاكي . وعندما سجل الفريق التشيكي هدفه الثاني بلغت فرحة التشيكيين الى حد ان بعضهم رقص في الملعب كما يبدو في الصورة . ولقد هزم الفريق المصري في هذه المباراة ولكنه استطاع ان يمسح آثار الهزيمة وان ينتصر بعشرة اهداف مرة وبخمسة اهداف مرة ثانية ..

هكذا يتابعون مباريات الدورة تحت المطر

بسبب المطر الشديد الذى سقط امس تحولت الملاعب الى برك من المياه ، تواجل سباق الدراجات الذى كان مقررا اقامته اليوم ، ولكن هذا لم يمنع الشعب الياباني من متابعة مباريات الكفاح المثيرة التي تشهدها الدورة في مختلف انواع الرياضة .. وتحت الوف الشماسي يمسكها كل منهم في يده يجلس عشرات الالوف من المتفرجين في ملاعب الكرة وفي استاد العاب القوى وعيونهم مع الذين جاءوا من ٩٨ دولة تجمعهم الراية الاولمبية.

ميداليات اليوم الثامن

استطاعت امريكا ان تفرز تقدمها امس باضافة ١٦ ميدالية جديدة منها ٦ ذهبية لتتقدم مجموعة الدول ولها ٢٩ ميدالية. اما روسيا الثانية فقد اضافت الى رصيدها ٧ ميداليات من بينها ميداليتين ذهبيتين . وفيما يلي رصيد الدول من الميداليات

	ذهبية	فضية	برونزية
امريكا	٢٩	٢٠	١٩
روسيا	١٢	١٠	١٧
المجر	٥	٥	٢
استراليا	٥	٢	٦
اليابان	٤	-	٥
انجلترا	٢	٨	-
بولندا	٢	٢	-
المانيا	٢	١٢	٦
ايطاليا	٢	٥	٢
بلغاريا	٢	٢	١
تشيكوسلوفاكيا	٢	١	٢
بلجيكا	٢	-	-
فنلندا	٢	-	-
رومانيا	٢	-	-
هولندا	١	٢	٢
تركيا	١	٢	١
كندا	١	١	١
الدنمارك	١	-	١
نيوزلندا	١	-	-
فرنسا	-	٢	٢
كوبا	-	١	-
كوريا الجنوبية	-	١	-
تونس	-	١	-
يوجوسلافيا	-	١	-
ايران	-	-	٢
السويد	-	١	٢
كينيا	-	-	١
سويسرا	-	-	١
ترانداد	-	-	١

فوز الملاكم احمد ماهر في التصفية الثانية

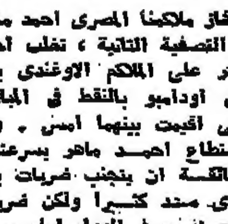

فاز ملاكمنا المصري احمد ماهر في التصفية الثانية ، تغلب احمد ماهر على الملاكم الاوغندي بيتر بول اودامبو بالنقط في المباراة التي اقيمت بينهما امس . وقد استطاع احمد ماهر بسرعته الفائقة ان يتجنب ضربات بيتر الذى مدد كثيرا ولكن ضرباته كانت تضيع في الهواء امام سرعة ماهر . وفي الجولة الثانية دفع بيتر ماهر وحاول ان يكيل له الضربات ولكن ماهر تخلص بسرعة واستعاد نفسه وكسب باجماع الحكام الخمسة

مفاجأة رفع الأثقال في آخر يوم لها

فلاسوف لا يسجل رقمه وزابوتنيسكي يفوز بالمركز الأول

وقعت امس اكبر مفاجآت بطولة رفع الاثقال وزن الثقيل عندما لم يستطع معجزة العالم يوري فلاسوف وصاحب بطولة العالم خمس مرات ان يسجل رقمه العالمي الذى سبق ان سجله ومجموعه ٥٨٠ كيلو جراما ، وجاء ثانيا خلف الرباع الروسي ليونيد زابوتينسكي وهو تلميذ فلاسوف كان يواليه بالتمرين والرعاية . وقد سجل التلميذ رقما اوليمبيا جديدا رافعا ٥٧٢٫٥ كيلو جرام اما فلاسوف فقد بلغت مجموع رفعاته ٥٧٠ كيلو جراما وجاء الامريكي نوربرت شيمانسكي ثالثا رافعا ٥٣٧٫٥ كيلو جرام وجاء محمد محمود ابراهيم الرباع المصري السادس من ٢٠ رباعا اشتركوا في هذه البطولة رافعا ٤٩٠ كيلو جراما وهو رقم جديد بالنسبة له لم يسبق له ان سجله .

وقد تضمنت رفعات زابوتينسكي تحطيم رقم فلاسوف العالمي في النطر ، وكان الرقم العالمي الذى سبق ان سجله فلاسوف قدره ٢١٥٫٥ كيلو جرام ، وقد استطاع زابوتينسكي الذى يبلغ من عمره ٢٦ سنة ان يرفع نطرا ٢١٧٫٥ كيلو جرام وهو ما لم يسبق ان يحدث من قبل .

وصاحب الرقم الاوليمبي السابق وهي الفرق الاربعة التي خرجت امس هو نفسه فلاسوف وقد سجله في دورة روما وقدره ٥٣٧٫٥ كيلو .

وبهذا الفوز لزابوتينسكي تكون حصيلة روسيا من بطولة رفع الاثقال ٧ ميداليات من بينها ٤ ميداليات ذهبية و٣ ميداليات فضية . وحصلت اليابان على ٣ ميداليات منها ميدالية ذهبية ومثلها فضية واخرى برونزية ، وبولندا على ٤ ميداليات منها واحدة ذهبية و٣ برونزية ، وتشيكوسلوفاكيا على ميدالية ذهبية ، والمجر على ٣ ميداليات ٢ فضية وواحدة برونزية ، وامريكا على ميدالية فضية ومثلها برونزية ، وانجلترا على ميدالية فضية .

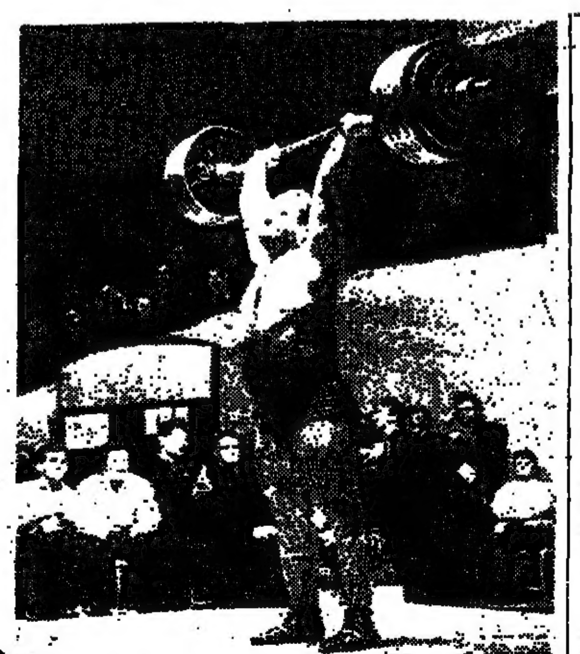

زابوتينسكي

حلقات أولمبية

● يجتمع اليوم اتحاد الملاكمة الدولي للنظر في اعتداء الملاكم الارجنتيني جوزى شيرينو على الحكم المصري خليل الغربي اول امس . وقد اعتذر جوزى للحكم المصري امس علنا امام الجمهور .

● هزمت كينيا بريطانيا في الهوكي امس ١/صفر .

● في كرة السلة فازت امس بولندا على كندا ٦٩/٧٤ ، وبورتوريكو على المجر ٥٩/٧٤ وامريكا على كوريا ١١٦/٥٠ .

● وربحت المجر الميدالية الذهبية لبطولة كرة الماء وجاءت يوجوسلافيا الثانية وروسيا الثالثة وايطاليا الرابعة ورومانيا الخامسة والمانيا السادسة . تغلبت يوجوسلافيا على ايطاليا امس ٢/١ والمجر على روسيا ٥/٢

● فاز الروسي رومان كليم بالميدالية الذهبية لرمي المطرقة مسجلا رقما اوليمبيا جديدا (٦٩٫٧٤ مترا) ، وجاء المجرى سيفوتسكي ثانيا (٦٩٫٠٩) والالماني أبو اير ثالثا (٦٨٫٠٩) . جاك كونللي صاحب الرقم العالمي جاء سادسا

● ربح الامريكي هيث جونز سباق الحواجز ١١٠ أمتار مسجلا ١٣٫٦ ثانية . فاز بالميدالية الثانية الامريكي ليند جرين (١٩٫٧) وميخايلوف الروسي ثالثا (١٧٫٧) . وبعجيث سباقه بالصورة.

● فاز لاين دافيز البريطاني ببطولة القفز العالي (٨٫٠٧) متفوقا على رالف بوستن الامريكي (٨٫٠٢) واجونر الروسي (٧٫٩٩)

هزيمة ديك تايجر بطل العالم السابق للملاكمة

لقى امس «ديك تايجر» النيجيري بطل العالم السابق في الملاكمة في وزن المتوسط ، هزيمته الثانية امام « جوى ارشد » بالنقط بعد الجولة العاشرة . وقد لقى قرار الحكم عدم الاستجابة عند جمهور الحاضرين الذين ملأوا حديقة ميدان «ماديسون» وكان مفاجأة لهم فاخذوا يصفرون ويهللون بطريقة لم تحدث من قبل . وذلك لان احد القضاة والحكم اعلنا فوز «جوى ارشد» بينما اعلن احد القضاة فوز «ديك تايجر» .

وقد بذل تايجر مجهودا لكي يفوز على ارشد وعمل كل ما في وسعه مستخدما ضربات «الهوك» ، ولكنه كان سيء الحظ في النهاية .

مصارعون المصريون الأربعة خرجوا في أدوار التصفية

ضاع كل أمل في أية ميدالية ولو برونزية !

طوكيو - من نجيب المستكاوي

بعد ان ضاع املنا في ميدالية برونزية يحرزها لنا الرامي محمد محرز في اطباق الطائرة ، كذلك ضاع املنا امس في ان يصل احد مصارعينا الى الادوار النهائية وكل منهم له ماض عظيم يمكنهم احراز احدى الميداليات . ولقد لقى المصارعون الاربعة حظهم السيء في القرعة الاولى فانهزموا جميعا امام خصومهم في الجولة الاولى . وطبقا للقواعد المعمول بها في الدورة الاولمبية يشترك المصارع وله ٦ نقط وامامه ٥ احتمالات في كل جولة يخوضها :

١ - فاذا خسر بالكتف ضاعت منه ٤ نقط
٢ - واذا خسر بالنقط ضاعت منه ٣ نقط
٣ - واذا تعادل مع خصمه ضاعت منه نقطتان
٤ - واذا كسب بالنقط ضاعت منه نقطة واحدة
٥ - واذا كسب بالكتف لا تضيع منه أية نقطة.

وتطبيقا لهذه القاعدة فقد كل مصارع من مصارعينا الاربعة ثلاث نقط من نقطة الستة بعد هزيمته بالنقط في الجولة الاولى ، وفي الجولة الثانية هزم محمود فريد بالنقط ، وضاعت منه ٣ نقط هي كل رصيده وخرج ..

كذلك هزم فؤاد بليغ وضاعت منه ٣ نقط هي رصيده وخرج .. أما مصطفى حلمد فقد كسب خصمه بالنقط وبهذا يفقد نقطة من رصيده ويدخل الجولة الثالثة وله نقطتين ..

كذلك فاز كمال السيد على خصمه بالنقط ودخل الجولة الثالثة وله نقطتين وفي الجولة الثالثة تغلب مصطفى حلمد على خصمه بالنقط وخصم من رصيده نقطة ، ودخل الجولة الرابعة وله في حساب الرصيد نقطة واحدة . وجنبت القرعة كمال السيد في الجولة الثالثة ومكنته من ان يدخل الجولة الرابعة ورصيده نقطتين دون خصم شيء منهما .

وامس لعب مصطفى امام ماوين بولوكان الروماني وهو احد ابطال المصارعة الاقوياء وحتى يضمن مصطفى بقاءه كان عليه ان يتغلب بالكتف حتى لا يخصم من رصيده اية نقطة ، ومن ثم يدخل التصفيات النهائية ، ولكن مصطفى تغلب فقط بالنقط ومن ثم خصمت نقطة رصيده فأصبح رصيده صفرا وخرج كما خرج أيضا بولوكان نفسه .

اما كمال السيد فقد جاءت قرعته مع فيرتز ستانجي الالماني ، ولم يستطع ان يتغلب عليه وتعادل بمعاونين شخصيت منه النقطتان الموجودتان في رصيده وخرج من المسابقة .

وهكذا ضاع أملنا في حصول مصارعينا على ميدالية ولو برونزية في هذه المعركة العالمية التي لم يسبق لها مثيل والتي اشتركت فيها ٤٧ دولة.

جامعة القاهرة
كلية الصيدلة
تعلن كلية الصيدلة بجامعة القاهرة أن الدراسة لدبلوم صيدلة المستشفيات - ستبدأ من ٢ نوفمبر سنة ١٩٦٤ - فعلى من يرغب في دراسة هذا الدبلوم التقدم بطلب للإدارة الكلية في ميعاد غايته ١٩٦٤/١٠/٢٥ على أن يكون مستوفيا الشروط المنصوص عليها في اللوائح.

هكذا من الأصل

هكذا من الأجيال

علوم

أحدث الاكتشافات

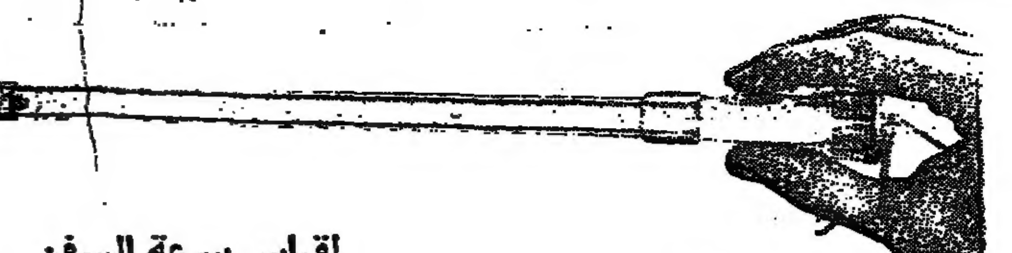

لقياس سرعة السفن

■■■ جهاز صغير .. يستطيع ان يقيس سرعة سير السفن فى البحار بنفس السرعة التى يقيس بها الترمومتر درجة الحرارة .

الجهاز طويل مدرج بنفس الطريقة التى يدرج بها ميزان الحرارة . وان كانت بالاميال وليس بدرجات الحرارة . وفى اثناء سير السفينة يغمس الجهاز فى مياه البحر فترتفع فيه المياه الى العلامة تنبىء عن سرعة السفينة .

الجهاز يستطيع ان يرصد السرعة حتى ٣٥ ميلا فى الساعة .

من ٧٥ سنة فى مصر

□□□ لمدير الجريدة

من تتبع ما يكتبه الاهرام من مباحثه السياسية ليس فى مسألة مصر والشرق فقط بل فى المسائل السياسية والاوروبية والاستعمارية يجد انه لا يكتب من غاياته ولا أغراض فى النفس والا لما جاءت مقالاته تارة بالتلميح وتارات بالتصريح ضد الذين يرضيهم فور الاطماع والمبادىء الساقطة من غير ان يخشى فى الحق لومة لائم او تعنيف معنف . ولعمرى ان من درج على مثل هذه الخطة الصارمة لجدير بأن يتبعها على رءوس الملاحين يرى تحقيق امانيه فى الدولة المشتلية عامة ومصر خاصة وحتى يعرف الرأى العام كيف يشطر المعارضين الى اتباع أحكامه .

□□□ بلغ عدد الذين عولجوا بمعرفة مصلحة الصحة فى الاسبيتاليات النقالة بهذا العام ٢٢١٣ وقد صرفت الصحة لمنفعتهم انواع المأكولات فى مدة مرضهم ولهم جميعا الادوية اللازمة مجانا .

(«الاهرام» فى ١٩ اكتوبر ١٨٨٩)

حظك اليوم

الحمل (٢/٢٠–٤/١٩) تصل الى هدف او غرض او تتحقق لك امنية او رغبة

الثور (٤/٢٠–٥/٢٠) عقد او اتفاق او خطبة او زواج او ارتباط بسرك

الجوزاء (٥/٢١–٦/٢٠) مسائل تتعلق بالعمل او البيت او المستقبل القريب

السرطان (٦/٢١–٧/٢٢) محاولة او خطوة او مسعى ينتهى بنجاح

الاسد (٧/٢٣–٨/٢٢) انتشار فى تنمية او خصومه او كسب مادى او أدبى

العذراء (٨/٢٣–٩/٢٢) نجاح لخطة سينة او مشروع خاص او بداية طيبة

الميزان (٩/٢٣–١٠/٢٢) مفاجأة ساره او حادث سعيد او اخبار مشجعة

العقرب (١٠/٢٣–١١/٢١) تضحيات او مسئوليات تفرض عليك فتلبلها بصبر

القوس (١١/٢٢–١٢/٢١) تردد او حيرة او انشغال او ظروف خاصة محرجة

الجدى (١٢/٢٢–١/١٨) تحسن أكيد فى أحوالك المالية والعائلية ونشاط اجتماعى

الدلو (١/١٩–٢/١٧) التزامات او مشكلات او خلافات تكن سياسيا حكيما

الحوت (٢/١٨–٣/١٩) ازمة او مشكلة طارئة تحتاج الى عناية فى معالجتها

التونسى الفلكى

طرزان

بقلم ادجار رايس بوروز

ملخص : قبل ان ينفذ حكم الاعدام طرزان «انتظروا» ثم قال « ا المقاتل وانا على استعداد للم على امر عدو هوى . اما انه الا كاذب مزيف »

شكر

اسحق عبد الملك ووالداه عبد الملك المراقب العام بالضرائب والدكتور انيس والشيخ بطرس جرجس وسائر افراد اسرة المرحومة

مريم جرجس سعد

يتقدمون بخالص الشكر للسادة المتفضلين بمواساتهم ويخصون بالذكر السيد الرئيس جمال عبد الناصر والمشير عبد الحكيم عامر والسيد حسن ابراهيم والسيد عبد اللطيف البغدادى والسيد كمال الدين حسين وقداسة البابا كيرلس السادس والسيد على صبرى ونائبه السيد كمال الدين رفعت والدكتور نور الدين طراف ووكيلى وزارة الخزانة ورجال الدين والسادة المستشارين ورجال الجيش والاطباء وموظفى مصلحة الضرائب وشركة الحديد والصلب والمتفضلين بالنشر راجين اعتبار هذا شكرا خاصا جنبهم الله المكاره

شكر

المرحوم ملي[illegible] غالى

يتقدمون بوافر الشكر لكل من تفضل بمواساتهم فى فقيدتهم الراحلة

المقدسة ذكيه عطيه

ويخصون بالشكر مقرونا بالتقدير السيد الرئيس جمال عبد الناصر والبابا كيرلس السادس والسادة على صبرى رئيس الوزراء وعبد اللطيف البغدادى وكمال الدين حسين وكمال الدين رفعت والسيد يوسف ونائبه ووكلاءه والدكتورة حكمت ابو زيد واسماعيل فريد محافظ الدقهلية وفريد سلامة محافظ الغربية ونيافة مطران الغربية واسرة التربية والتعليم بالدقهلية وعلى راسها السيد حسين صالح ومحمد نصير مدير الخدمات والسادة اطباء الدقهلية واسرة الشركة الشرقية للاقطان وموظفى شركة مصر لمباغى البيضا وموظفى شركة مصر للغزل والنسيج بالمحلة الكبرى وموظفى مؤسسة نشر التعليم بالدقهلية ويسألون الله لهم جميعا اجمل الثواب

شكر

بقلوب مؤمنة ونفوس راضية بقضاء الله تتقدم اسرة المرحومة السيدة

نجيبه هانم صادق

بخالص الشكر للسادة المتفضلين بمواساتها فى فقيدتها سواء بالحضور او بالبرق وتخص بالشكر السيد رئيس الجمهورية لايفاده مندوبا لتشييع الجنازة والسادة نواب الرئيس ورئيس مجلس الامة ورئيس الوزراء والوزراء واسرة شركة الغازات الصناعية سائلة الله تعالى ان يحفظهم من كل مكروه

تتقدم اسرة المرحوم طيب الذكر

حليم عطا الله نورة

بالشكر للسيد الرئيس جمال عبد الناصر وقداسة البابا كيرلس والمشير عبد الحكيم عامر والسادة انور السادات وعلى صبرى وكمال الدين حسين وعبد اللطيف البغدادى وكمال الدين رفعت واسرة شركة المحاريث والهندسة وادارة المشروعات العربية ومطار القاهرة الدولى وشركة الوادى الجديد العامة للمقاولات باسيوط وجميع المتفضلين بالتعزية بالقاهرة واسيوط والسودان بالحضور والبرق لا اراهم الله مكروها

شكر اسرة المرحومة

امينة محمد شراب

واقاربهم واصهارهم بهوارة المقطع والفيوم يتقدمون بخالص الشكر للمتفضلين بمواساتهم بالحضور والبرق ويخصون بكريم التقدير السيد الرئيس جمال عبد الناصر والسادة نوابه وسيادة رئيس مجلس الوزراء ونوابه والسادة الوزراء واعضاء مجلس الامة ومديرى الامن ويعتبر هذا شكرا خاصا لكل منهم

شكر

عائلة شرف بنبرا بتوش تشكر المواسين بالحضور والبرق لوفاة المرحومة الانسة نجاة شرف

وتخص السيد رئيس الجمهورية ونائبيه عبد اللطيف البغدادى وكمال الدين حسين وتدير عام سمنا ومديرى قطاع سمنا ومحلة موسى

شكر اسرة المرحومة امينة شكرى

تتقدم اسرة المغفور لها السيدة امينة محمد ابو العز (امينة شكرى) بوافر الشكر والاجلال الى السيد الرئيس جمال عبد الناصر على ما غمرها به من عطف ومواساة وكذلك الى السادة نواب السيد الرئيس ورئيس مجلس الامة ورئيس الوزراء ونواب رئيس الوزراء والوزراء والسيد/ محمد حمدى عاشور محافظ الاسكندرية واعضاء مجلس الامة ورجال الصحافة والحكومة والهيئات والطوائف والاتحادات والانديه والمؤسسات والجمعيات وافراد الشعب جميعا الذين تفضلوا بكريم مواساتهم سواء بتشييع الجنازة او البرقيات او بالنعى فى الصحف وترجو الاسرة اعتبار هذا شكرا خاصا لكل منهم

تتقدم اسرة المأسوف على شبابه المرحوم الاستاذ صدقى رياض بالشكر لكل من تفضل بمواساتهم فى فقيدهم العزيز سواء بالنشر وبالبرق وبالحضور ويخصون بالشكر السيد رئيس الجمهورية والسادة نواب الرئيس ورئيس الوزراء والوزراء وغبطة البابا كيرلس السادس والمطارنة ورجال الدين والسادة محافظ سوهاج وسكرتيرها ورئيس ومامور واهالى طهطا واسرة نيابة الجمالية والآلات الحاسبة بالبنك المركزى والاهالى وجمعيات خلاص النفوس والاطباء والعيادة المحامين والخبراء والضرائب والمهندسين ورجال التعليم والتجار والمزارعين ويسألون الله ان يجنبهم كل مكروه

شكر

تتقدم بوافر الشكر اسرة

المرحوم زكريا القاضى

للسادة المتفضلين بمواساتهم فى مصابهم الاليم بالحضور والبرق والنشر ويخصون بالشكر السادة المشير عبد الحكيم عامر وعبد اللطيف البغدادى وحسين الشافعى والسيد يوسف والفريق اول سليمان عزت والفريق محمد محمود ناصد وضباط وموظفى مصلحة الموانى والمنائر واسرة التربية والتعليم بالاسكندرية والسويس وموظفى شركة سل باسكندرية ودمنهور وضباط وافراد القوات البرية

شكر
ال مللوم والمصرى

تتقدم السيدة خديجة المصرى والدة المرحوم

عدلى صالح مللوم

وال المصرى ومللوم بخالص الشكر لكل من تفضل بمواساتهم فى فقيدهم العزيز سواء بالحضور او بالبرق ويسألون المولى الا يريهم مكروها فى عزيز لديهم

منى مشرقى بمصر للتامين باسيوط وحرمه وسيدات ورجال اسرة فقيدتهم الانسة

بسمة منى مشرقى

يتقدمون بموفور الشكر لجميع المتفضلين بمواساتهم فى فقيدتهم العزيزة ويخصون بالشكر السيد رئيس الجمهورية والسيد كمال الدين حسين ونيافة مطران اسيوط واسرة وطالبات الامريكان للبنات واسرة وطالبات الامريكان للبنات واسرة مصر للتامين باسيوط وجميع المتفضلين بمواساتهم بالحضور والنشر والبرق سائلين الله للجميع خير الجزاء

شكر اسرتى
شلهوب وعيروط

اسرتا شلهوب وعيروط واقربائهم واصهارهم يتقدمون بصادق الشكر لكل من تفضل بمواساتهم بالحضور او البرق او النشر فى فقيدتهم المرحومة

مارى يوسف شلهوب

ويسألون الله ان يجنبهم كل مكروه

شكر

اسرة المرحوم يوسف سليم خوام تتقدم بخالص الشكر لمن تفضلوا بمواساتها بمصابها الاليم لا اراهم الله مكروها

شكر الاسرة الاباظيه

تشكر الاسرة الاباظية كل من تفضل بمواساتها فى فقيدها الاستاذ

سليمان اسماعيل اباظة

وتخص بالشكر السيد رئيس الجمهورية والسادة نواب الرئيس ورئيس مجلس الامة ورئيس الوزراء ونوابه والوزراء والمحافظين ومدير هيئة قناة السويس ومديرى ومرشدى وموظفى الهيئة ورجال القضاء والنيابة والمحاماة وموظفى بنك التسليف سائلين الله الا يريهم مكروها

شكر آل عابدين بموشا

آل عابدين بموشا يتقدمون بوافر الشكر لكل من واساهم فى فقيدتهم العزيزة السيدة

حرم السيد

عبد المجيد تمام
عضو مجلس الامة

ويخصون بالشكر السيد الرئيس جمال عبد الناصر والسيد المشير عبد الحكيم عامر والسادة نواب رئيس الجمهورية والسيد عبد اللطيف البغدادى والسيد كمال الدين حسين والسيد رئيس مجلس الامة والسيد رئيس الوزراء والسادة نواب رئيس الوزراء والوزراء ووكلاء الوزارات واعضاء مجلس الامة والسيدين محافظى اسيوط وبنى سويف ومديرى الجامعات ومدير امن اسيوط وشيخ معهد اسيوط واساتذته وبطريرك الاقباط ورؤساء مجالس المدن ومديرى المصالح وضباط الجيش والشرطة ورجال القضاء والاطباء والمهندسين والمحامين ورجال التعليم والاعمال والعمد والاهالى وكل من واساهم سواء بالحضور او بالبرق او البريد ويسالون الله لهم حسن الجزاء

شكر

محمد ابراهيم حسين مدير الاوقاف الاهلية السابق واللواء محفوظ نصير وحسين حلمى القاضى بدمنهور والانسة امينة محمد ابراهيم وباقى اسرة دحروج بميت يعيش دقهلية يشكرون جميع المواسين فى فقيدتهم المرحومة السيدة

فاطمة هانم حسين حلمى

حرم الاول وشقيقة حرم الثانى ووالدة الاخرين ويخصون بالشكر السيد الرئيس جمال عبد الناصر والسادة كمال الدين حسين وكمال رفعت والوزراء ومحافظ البحيرة ورجال الجيش والشرطة والنيابة وقضايا الحكومة والاطباء والمهندسين ويسالون الله الا يريهم مكروها

شكر

يحيى زكريا بالجهاز المركزى للمحاسبات وافراد اسرة المرحوم المهندس

احمد عبد الرحيم

يتقدمون بموفور الشكر للسيد رئيس الجمهورية لتفضله بايفاد مندوب لتشييع الجنازة ويخصون بالشكر وكلاء الجهاز الحاليين والسابقين ووكلاء وزارة الاوقاف وكبار الموظفين وكل من تفضل بالمواساة سواء بالحضور او بالبرق

آل عبد البارى
بزاوية البقلى

يشكرون كل من واساهم فى مصابهم الفادح بفقد المغفور له

محمد عبد المقصود عبد البارى

سواء بالحضور او بالبرق ويسالون الله المغفرة للفقيد والصبر للجميع

شكر

اسرة المرحومة حرم عبد الملك الصعيدى باولاد نصير تتقدم بوافر الشكر لكل من تفضل بمواساتهم سواء بالحضور او البرق وتخص بالشكر السادة رئيس الجمهورية ورئيس مجلس الوزراء ومحافظ سوهاج والسكرتير العام ويسالون الله الا يريهم مكروها فى عزيز لديهم

بشرى توفيق بمنطقة قنا التعليمية وسدراك مغاريوس بالطمين بالزقازيق وباقى افراد العائلة يشكرون جميع من واساهم فى فقيدتهم المرحومة

دوسه مغاريوس

والدة الاول وشقيقة الثانى

جمعية الشابات
المسلمات بالاسماعيلية

وكيلة وعضوات مجلس ادارة الجمعية ينعين بمزيد الاسى والحزن المرحومة شقيقة السيد محافظ الاسماعيلية

ويقدمن خالص العزاء لسيادته وللسيدة حرمه رئيسة الجمعية وللفقيدة الرحمة

محمد نبلى الغار ينعى صديقه

الاستاذ عبد الرحمن الشركسى

مدير الاعمال السابق – ويعزى الاسرتين الكريمتين التركى بدمياط والوكيل بسمخراط ويرجو للفقيد الرحمة والرضوان

الشركة العربية المتحدة
للملاحة البحرية

رئيس واعضاء مجلس الادارة وجميع العاملين بالشركة ينعون ببالغ الحزن ومزيد الاسف فقيد الشباب المرحوم

محمود زكريا عبد الله

رئيس قسم البحوث بالشركة تتغمد الله الفقيد العزيز بواسع رحمته والهم ذويه الصبر والسلوان

اسرة ادارة الشئون الادارية بالشركة ينعون بمزيد الحزن والاسى الزميل المرحوم

محمود زكريا عبد الله

رئيس قسم البحوث بالشركة اسكنه الله فسيح جناته والهم افراد اسرته الصبر والسلوان

محمود مصطفى حمدى مدير مكتب العلاقات العامة بالشركة ينعى بمزيد الحزن والاسى فقيد الشباب المرحوم

محمود زكريا عبد الله

ويسال الله ان يسكنه فسيح جناته ويلهم ذويه الصبر والسلوان

اللجنة النقابية للشركة العربية المتحدة للملاحة البحرية تنعى بقلوب مفعمة بالاسى والحزن الزميل

محمود زكريا عبد الله

اختطفه يد المنون فجاة ومازال فى ريعان الشباب ولكن لاراد لقضاء الله . ونحن اذ نبكى فيه دماثة اخلاقه ونشاطه الجم ودابه على اداء واجبه ، نسال الله جلت قدرته ان يسكنه فسيح جناته وان يلهمنا واسرته صبرا وسلوانا

المهندس صلاح الدين رسلان ينعى بمزيد الحزن والاسى صديقه وزميله المأسوف على شبابه المرحوم

محمود زكريا عبد الله

يسال الله له الرحمة وللجميع الصبر

اللجنة النقابية للشركة العربية المتحدة لاصلاح السفن تنعى بمزيد الحزن والاسى فقيد الشباب الزميل

محمود زكريا عبد الله

للفقيد الرحمة وللاسرة خالص العزاء

على شوقى واحمد لبيب ينعيان ببالغ الاسى والحزن صديق العمر المرحوم

محمود زكريا عبد الله

رئيس قسم البحوث بالشركة العربية للملاحة ويسالون الله ان يتغمده برحمته ويلهم آله الصبر والسلوان

الشركة العربية المتحدة لاصلاح السفن فرع باب الكراسته

ادارة فرع باب الكراسته وجميع العاملين به يشاطرون السيد / احمد زكريا عبد الله مدير الادارة العامة للشئون الادارية احزانه لوفاة شقيقه المرحوم

محمود زكريا عبد الله

للفقيد الرحمة وللاسرة خالص العزاء

نعى زميل كريم

ينعى الربان جلال فهمى وسائر الربابنة والعاملين بادارة التفتيش البحرى الزميل

محمود زكريا عبد الله

الذى اختطفه يد المنون فجاة ويسكن فيه الخلق الكريم

الشركة العربية المتحدة
لاصلاح السفن

رئيس واعضاء مجلس الادارة وجميع العاملين بالشركة يشاطرون الزميل احمد زكريا عبد الله مدير الادارة العامة للشئون الادارية احزانه لوفاة شقيقه فقيد الشباب المرحوم

محمود زكريا عبد الله

رئيس قسم البحوث وامين سر مجلس ادارة الشركة العربية المتحدة للملاحة البحرية ويسالون الله ان يتغمد الفقيد برحمته وان يسكنه فسيح جناته ولاله ولاسرة الشركة الشقيقة الصبر وخالص العزاء

بقلب يتقطر حزنا واسى ينعى المهندس امين مرسى محمد رئيس مجلس ادارة الشركة العربية المتحدة لاصلاح السفن زهرة الشباب المرحوم

محمود زكريا عبد الله

ويبتهل الى المولى عز وجل ان يتغمد الفقيد برحمته ورضوانه ولاله الصبر وخالص العزاء

مكتب رئيس مجلس الادارة ينعى ببالغ الاسى وعميق الحزن فقيد الشباب

المرحوم محمود زكريا عبد الله

ونسال الله ان يسكن الفقيد رضوانه ولاله الصبر والعزاء

مهندس محمد ابو طالب احمد عضو مجلس الادارة والمدير الفنى للشركة العربية المتحدة لاصلاح السفن يشاطر الزميل احمد زكريا عبد الله مدير الادارة العامة للشئون الادارية احزانه لوفاة شقيقه

محمود زكريا عبد الله

تغمد الله الفقيد برحمته والهم اله الصبر والسلوان

سعيد محمود سالم عضو مجلس الادارة والمدير المالى للشركة العربية المتحدة لاصلاح السفن يشاطر الزميل احمد زكريا عبد الله مدير الادارة العامة للشئون الادارية احزانه لوفاة شقيقه

محمود زكريا عبد الله

اسكنه الله فسيح جناته ولاله الصبر وخالص العزاء

مهندس اسماعيل اباظة مدير ادارة السفن بالشركة العربية المتحدة لاصلاح السفن ينعى ببالغ الاسى وعميق الحزن فقيد الشباب

المرحوم محمود زكريا عبد الله

اسكنه الله فسيح جناته والهم اله الصبر والسلوان

اللجنة الرياضية بالشركة تشاطر الزميل احمد زكريا عبد الله مدير الادارة العامة للشئون الادارية ورئيس اللجنة الرياضية احزانه فى مصابه الاليم لوفاة شقيقه

المرحوم محمود زكريا عبد الله

ويسالون الله له الرحمة ولاله الصبر وخالص العزاء

العاملون بالادارة المالية ينعون ببالغ من الحزن والاسى فقيد الشباب

المرحوم محمود زكريا عبد الله

تغمد الله الفقيد برحمة من عنده واسكنه فسيح جناته ولاله خالص العزاء

مدير وموظفو ادارة المخازن والمشتريات يشاطرون الزميل احمد زكريا عبد الله مدير الادارة العامة للشئون الادارية احزانه لوفاة شقيقه

محمود زكريا عبد الله

ويسالون الله له الرحمة ولاله الصبر والعزاء

موظفو الادارة القانونية

يشاطرون السيد احمد زكريا عبد الله احزانه فى وفاة شقيقه

موظفو قسم مراقبة العمال

تنعى بمزيد الحزن والاسى فقيد الشباب المرحوم خالد الذكر

محمود زكريا عبد الله

اسكنه الله فسيح الجنات

موظفو الشئون العامة

يشاطرون السيد احمد زكريا عبد الله احزانه فى وفاة شقيقه

اتحاد الصناعات
بالجمهورية العربية المتحدة

رئيس واعضاء مجلس الاتحاد يقدمون عزائهم القلبى للسيد الاستاذ شريف حسن لوفاة والده المرحوم

احمد زكى حسن

للفقيد الجنة ولنعم دار البقاء وللاسرة الكريمة اجر الصابرين

مدير وموظفو اتحاد الصناعات والغرف الصناعية وجميع العاملين به يشاطرون السيد الاستاذ شريف حسن الاحزان لوفاة والده المرحوم

احمد زكى حسن

للفقيد الرحمة وللاسرة الكريمة طول البقاء

غرفة صناعة الغزل
والنسيج والتجهيز

رئيس واعضاء ومدير غرفة صناعة الغزل والنسيج والتجهيز يشاطرون السيد الاستاذ شريف حسن الاحزان لوفاة والده المرحوم

احمد زكى حسن

للفقيد الرحمة ولسيادته خالص العزاء

نواب المدير العام ومديرو الادارات وسائر العاملين بالمؤسسة يشاطرون السيد / الاستاذ شريف حسن المدير العام العزاء فى وفاة المرحوم والده سائلين الله للفقيد الكريم الرحمة ولاله الصبر والسلوان

اللجنة النقابية

بالمؤسسة المصرية العامة للغزل والنسيج تشاطر السيد الاستاذ شريف حسن المدير العام العزاء فى وفاة المرحوم والده ونسال الله للفقيد الكريم الرحمة ولاله الصبر والسلوان

شركة النصر للصباغة

والتجهيز بالمحلة الكبرى

رئيس واعضاء مجلس الادارة والعاملون بالشركة ينعون بمزيد الاسى المرحوم والد الاستاذ شريف حسن مدير عام المؤسسة المصرية العامة للغزل والنسيج ويسالون الله للفقيد الرحمة وللاسرة الصبر

عزاء شركة النصر للغزل والنسيج
الرفيع بدمياط والمنصورة

رئيس واعضاء مجلس الادارة والمديرون وجميع العاملين بالشركة يشاطرون السيد شريف حسن مدير عام المؤسسة المصرية العامة للغزل والنسيج احزانه لوفاة والده المرحوم

احمد زكى الاسيوطى

ويسالون الله الرحمة للفقيد وللاسرة خالص العزاء

رئيس واعضاء مجلس الادارة واسرة شركة مصر للحرير الصناعى يشاطرون السيد الاستاذ شريف حسن مدير عام المؤسسة المصرية العامة للغزل والنسيج الاحزان لوفاة والده اسكن الله الفقيد الكريم فسيح جناته

فرع المؤسسة المصرية العامة
للغزل والنسيج بالاسكندرية

ينعى العاملون بالفرع ببالغ الاسى المرحوم السيد

احمد زكى حسن

ويشاطرون الاستاذ شريف حسن المدير العام الاحزان ويرجون للفقيد العزيز الرحمة وللاسرة الصبر والعزاء

جمال احمد ومصطفى بيومى يتقدمان بالعزاء للحاج مراد العارف عضو مجلس ادارة شركة الصعيد للمقاولات لوفاة المرحوم

احمد زكى حسن

ويسالان الله للفقيد الرحمة وللاسرة الصبر والعزاء

فوزى عبد النور جوهر وكيل ايديال بجرجا وسوهاج ينعى المرحوم

احمد زكى حسن

ويقدم العزاء للسيد مصطفى الاسيوطى ويرجو للفقيد الرحمة وللعائلة العزاء

رئيس مجلس ادارة المؤسسة المصرية العامة للغزل والنسيج والسادة اعضاء مجلس ادارة المؤسسة يشاركون السيد الاستاذ شريف حسن مدير عام المؤسسة وعضو مجلس ادارتها فى مصابه بوفاة والده

المرحوم احمد حسن

سائلين الله للفقيد الكريم الرحمة ولاله وذويه الصبر والسلوان

رئيس واعضاء مجلس الادارة وجميع اسرة العاملين بشركة الدلتا للغزل والنسيج طنطا والمحلة الكبرى ينعون بمزيد الاسى والحزن المرحوم

احمد زكى حسن

والد الاستاذ شريف حسن مدير عام المؤسسة المصرية العامة للغزل والنسيج ويسالون الله ان يتغمد الفقيد برحمته ويلهم آله وذويه الصبر

رئيس واعضاء مجلس ادارة

الشركة المصرية لغزل
ونسج الصوف بوليتكس

ينعون بمزيد الاسى والحزن المرحوم

احمد حسن

والد الاستاذ شريف حسن مدير عام مؤسسة الغزل والنسيج ويسالون الله للفقيد الرحمة والرضوان وللاسرة الصبر والسلوان

العاملون بمصنع نسيج عبد المحسن شتا ينعون بمزيد الحزن والاسى المرحوم

احمد زكى حسن

والد الاستاذ شريف حسن مدير عام مؤسسة الغزل سائلين الله للفقيد الرحمة وللعائلة الصبر والسلوان

شركة مصر للغزل
والنسيج الرفيع

بكفر الدوار

رئيس مجلس الادارة ومدير المصانع وجميع العاملين بها ينعون بمزيد الحزن والاسى المرحوم الاستاذ

احمد زكى حسن

والد الاستاذ شريف حسن مدير عام المؤسسة المصرية العامة للغزل والنسيج ويسالون للفقيد الرحمة ولاسرته الكريمة الصبر والسلوان

شركة مصر للغزل
والنسيج بالمحلة الكبرى

رئيس واعضاء مجلس الادارة والمديرون والعاملون بالشركة ينعون بمزيد الحزن والاسى المرحوم الاستاذ

احمد زكى حسن

والد الاستاذ شريف حسن مدير عام المؤسسة المصرية العامة للغزل والنسيج ويطلبون من الله للفقيد الرحمة وللاسرة الصبر والعزاء

عبد المنعم الويشى يتقدم بخالص العزاء للسيد الاستاذ شريف حسن مدير عام مؤسسة الغزل لوفاة المغفور له والده

احمد زكى حسن

راجيا الله ان يسكن المرحوم واسع جناته ولاله جميل الصبر

القسم الانشائى بشركة التعمير والمساكن الشعبية يشاطرون المهندس جميل كامل الاحزان لوفاة عمه المرحوم

احمد زكى حسن

للفقيد الرحمة وللاسرة الصبر والسلوان

شركة النصر للتصدير والاستيراد

رئيس واعضاء مجلس ادارة شركة النصر للتصدير والاستيراد ومراقبو ومديرو ورؤساء المراقبات والادارات والاقسام وسائر العاملين بالشركة ينعون بمزيد الحزن والاسى

والد الاستاذ الشريف حسن
مدير عام المؤسسة المصرية
العامة للغزل والنسيج

ويتقدمون لسيادته بخالص عزائهم سائلين الله للفقيد الكريم واسع الرحمة ولاله الصبر والسلوان

المصنع الغباسى

محمد عباس وشر[illegible]
ينعون بمزيد الاسى والح[illegible]
احمد زكى حـ[illegible]
ويشاطرون الاستاذ شري[illegible]
عام مؤسسة الغزل والنـ[illegible]

شركة الدلتا الصناعية
فرع الاسكند[illegible]

امين واعضاء لجنة الاتـ[illegible]
وجميع العاملين بفرع ايديا[illegible]
ينعون ببالغ الحزن والاسـ[illegible]
احمد زكى حـ[illegible]

ويقدمون خالص العزاء للا[illegible]
احمد بلال ومصطفى الاسـ[illegible]
الله للفقيد العزيز الر[illegible]
الصبر والسلوان

شركة الدلتا الـ[illegible]
(ايديال

اعضاء الاتحاد الاشتراكى
التجارية بعماد الدين ينـ[illegible]
شريف حسن والاستاذ [illegible]
والاستاذ مصطفى كامل الا[illegible]
لوفاة المرحوم

الاستاذ احمد ز[illegible]

اسكنه الله فسيح جناته

نادى شركة
الدلتا الصناع[illegible]
(ايديال

رئيس واعضاء مجلس [illegible]
بمزيد الاسى والحزن وفاة [illegible]
احمد زكى حـ[illegible]

ويشاطرون الاستاذ ش[illegible]
والاستاذ محمد بلال والا[illegible]
كامل الاسيوطى الاحزان لل[illegible]
وللاسرة الصبر والسلوان

سليم امام بشركة الدلتـ[illegible]
يشاطر الاستاذ شريف حـ[illegible]
صلاح زكى والاستاذ محمد بـ[illegible]
مصطفى كامل الاسيوطى الا[illegible]
المرحوم الاستاذ

احمد زكى حـ[illegible]

للفقيد الرحمة وللاسرة خا[illegible]

شركة الدلتا الـ[illegible]
(ايديال)

رئيس واعضاء مجلس الا[illegible]
الادارات والعاملون بالشركة
الاسف والحزن وفاة المرحوم
احمد زكى حـ[illegible]

ويشاطرون الاستاذ شريف
عام مؤسسة الغزل والنـ[illegible]
محمد بلال المدير المالى والا[illegible]
كامل مدير ادارة المبيعات لـ[illegible]
الصناعية الاحزان لمصابهم ا[illegible]
الرحمة وللاسرة الصبر والـ[illegible]

شركة الدلتا الـ[illegible]
(ايديال)
الادارة التجا[illegible]

المدير التجارى والعاملو[illegible]
التجارية ينعون بمزيد الاسى وا[illegible]
الاستاذ

احمد زكى حـ[illegible]

ويشاطرون الاستاذ شر[illegible]
والاستاذ محمد بلال والا[illegible]
كامل الاسيوطى الاحزان لفقي[illegible]
وللاسرة الصبر والسلوان

شركة الدلتا الـ[illegible]
(ايديال)

رئيس واعضاء مجلس ادارة
النقابية وحدة الدلتا التجارية
الاستاذ شريف حسن والاستاذ
بلال والاستاذ مصطفى كامل الا[illegible]
الاحزان لوفاة المرحوم الاستاذ

احمد زكى حـ[illegible]

للفقيد الرحمة وللاسرة خالص

...اب القليوبية الفادح

... الى رحمة الله اول امس المرحوم

... خليفه
... محمد

...و مجلس ...بية ومدير ... وادى النيل ...ية والد ...ات وكمال ...ى وشقيق ... عضو مجلس ...ة وسلامه ...ة الحديد وابن عم عطيه نجاتى ...ب مصانع وحسن خليفة بالسكة ...د وزوج شقيقة محمد عبد محمد ... وابراهيم عبد المحاسب بالمؤسسة ... للبترول وشوقى عبده بآداب عين ... وعديل المهندس كمال صابر وصهر ...لرحمن الدورى والشيخ ابو المعاطى ... وقد شيعت الجنازة امس تلغرافيا ...ى شبرا الخيمة

مصاب اسرة حماد

بشبشلة

...يعت امس جنازة المرحوم
...يخ عمر عبد العزيز حماد

...ق المستشار محيى الدين رئيس ...ة الاستئناف ووالد رسمى وحسنى ...ناف اسكندرية وحرم مصطفى عبد ...م بمنطقة طنطا التعليمية وشقيق الشيخ مصطفى الخواجة والحاج العزيز مبارك رئيس قرية سيدى والشيخ محمد سليمان والمرحوم ... الجيزاوى وعم محمود وكيل نيابة ...نهرية وحرم حسن جمعه القاضى ...ـا والنقيب فوزى عبد بالقوات ...حة وعم جلال المدرس وطلعت بآداب ...رة وابن عمة جلال عبد الرءوف ...ة الكهرباء وصهر آل الشريف بأبياد ...ت ابو يوسف والعربى والعطار ...ى والخواجا وابو سليمان وعلام ...ه واقيمت ليلة المأتم بمشلة ولا للسيدات تلغرافيا مشلة قرية

شركة مصر
...ان للغزل والنسيج

...يس مجلس الادارة واعضاء المجلس ...رون وجميع العاملين بالشركة يتقدمون ...ى العزاء للسيد الاستاذ شريف ... مدير عام المؤسسة المصرية العامة ... والنسيج فى وفاة والده المغفور له

احمد زكى حسن

...جين من الله ان يشمل الفقيد ...ته برضوانه وان يلهم ابناءه وافراد ... الصبر والسلوان

المؤسسة المصرية العامة للغزل والنسيج

...رة العامة لمراقبة الحسابات ...ى بمزيد الحزن المرحوم الاستاذ

احمد زكى حسن

...لد السيد شريف حسن مدير عام ...سة اسكنه الله فسيح جناته والهم ... الصبر والسلوان

...سرة العاملون بالادارة التجارية بشركة ...د ينعون ببالغ الاسى المرحوم

...مد زكى حسن

...الد الاستاذ شريف حسن مدير عام ...سسة المصرية للغزل والنسيج ...بون للفقيد الرحمة

...عمد نبيه النيال يقدم خالص العزاء ... الاستاذ شريف حسن مدير عام ...سة المصرية للغزل والنسيج والسيد ...ح زكى المشرف على البرنامج الاول ...يفزيون ولجميع السادة افراد عائلة ...يوطى فى وفاة

...مد زكى حسن

...الله ان يتغمد الفقيد برحمته

...ركة الدلتا الصناعية
ايديال
ادارة المبيعات

...ى بمزيد الاسى المرحوم الاستاذ

احمد زكى حسن

...الد الاستاذ شريف حسن مدير عام ...سة الغزل وعم الاستاذ مصطفى الاسيوطى مدير ادارة مبيعات ...كة وخال الاستاذ محمد احمد بلال ... المالى بالشركة والزميل حسين ...مدى وتدعو للفقيد بالرحمة ولآله ...بر والسلوان

اسرة الشركة العربية للغزل والنسيج

...ناظر السيد / شريف حسن مدير ...سة الغزل الاحزان لوفاة المرحوم ...ه مبتهلين الى الله أن يتغمد الفقيد ...م بواسع رحمته وان يلهم ذويه ...ر والسلوان

...يس مجلس ادارة شركة النصر للغزل ...يج بالاسكندرية وجميع العاملين ...ركة ينعون ببالغ الاسى ...الد الاستاذ شريف حسن ...دير عام المؤسسة المصرية العامة ...ل والنسيج ويرجون للفقيد الرحمة ...سرة الصبر

النادى الاهلى

...شارك السيد/ الاستاذ صلاح زكى ...سرة الاحزان لوفاة المرحوم والده

...ستاذ زكى حسن

...غمده الله بالرحمة والرضوان والهم الصبر والسلوان

خالى العزيز المرحوم زكى حسن ...نت لى الوالد العطوف موتك افقدنى ...لف والحنان رحيلك ادمى قلبى ...يش بذكراك حتى الممات
...كتور عبد الحميد عرابى بنى مزار

اعتذار للمعلنين
تعتذر للسادة المعلنين عن تأخر نشر اعلاناتهم بسبب ضيق المساحة وستنشر فى اقرب فرصة باذن الله

وفاة عميد عائلة عليوه

بالشرقية

توفى لرحمة الله المربى الفاضل

عبد الحليم عليوه

المدرس الاول بالثانوى والد المهندس مختار عليوه المقاول والخبير بالزقازيق والنقيب مهندس احمد شوقى عليوة بسلاح المهندسين والملازم نجمد عاطف عليوه بالمدفعية وعائشة المدرسة بابوكبير وزكية المدرسة بالعباسية الثانوية وثريا المدرسة بالثانوى بابو كبير وزوج شقيقة اللواء احمد عبد الباقى ابراهيم حكمدار البحيرة سابقا ومحمد سامى الصادق المفتش بالتربية وشقيق محمود عليوه وعم السعيد عليوة مندوب شركة خورى بالشرقية وامين سر الاتحاد وحلمى عليوه بالتعاون ومحمد السعودى عليوه المحامى والسعودى عليوه المهندس بالشركة القومية للمقاولات وزكى عليوة كاتب بالتعاون واحمد عليوه التاجر وصلاح المدرس وعبد الحميد عليوه التاجر وحرم محمد الزارع التاجر بالعباسية ومحمد محمد خضر المدرس بالاعدادية بابو كبير وحرم محمود بندارى المفتش بتموين الشرقية وخال محمد محمود حسن عضو مجلس الامة السابق واسماعيل جادو ناظر شبين الكوم الثانوية والمهندس محمود جادو المفتش بالتعليم الصناعى وصلاح عيسوى المدرس وحرم امين بشارى بشركة مصر للبترول وجد رشاد حسنين المحاسب والمحامى بالاسكندرية والدكتور مدحت رمضان وعصام رمضان المحامى واحمد سعيد عليوه بكلية الهندسة ورئيس اتحاد طلاب الجمهورية وامين ابو الوفا مفتش بالتربية ومحمد منع المدرس وطلعت عليوه المندوب بشركة خورى ولبيب ابو الوفا بكلية الهندسة وهانىء عليوة بشركة بشور وعلى عليوة ومحمد عبد العظيم عليوه بالمطاحن وحماده عليوه بشركة البا وصهر وقريب الحاج محمود حسن التاجر بابو كبير وامين حسنين سكرتير مجلس الامة سابقا واحمد كرم الدين عمدة هريط ورشاد كرم الدين المدرس الاول ومحمد خليل جبل التاجر ومحمد خضر بالاصلاح الزراعى ومحمد عبد الحليم ناظر مدرسة هريط وعائلة ابو معين وابو النور بهريط وستشيع الجنازة اليوم الساعة ١١ صباحا حيث تقام ليلة المأتم بهريط تلغرافيا ابو كبير

فقيد البتانون

توفى الى رحمة الله الشيخ

احمد وهبه

شقيق الشيخ عبد العزيز وهبه وحرم الشيخ سعد شتيوى والد الاساتذة محمد وهبه المحامى والنائب السابق وعبد الخالق وهبه ناظر مدرسة البتانون وابراهيم وهبه مدير قضايا البنك العقارى وحرم كل من السادة مصطفى ابو قورة ومحمود بلال وكامل الشايب المفتش بالتلغراف وصهر المرحومين الحاج محمد القاضى وعبد العزيز بك القاضى مدير قنا سابقا والاساتذة نجيب البتانونى واخوته وسيد القاضى المفتش بالثانوى واخوته والمهندس رياض القاضى بوزارة العمل واخوته وعم الدكتور كامل وهبى الاستاذ بهندسة القاهرة والمهندس محمد وهبى واخوته وسيد وهبه المدرس بالثانوى واخوته وفتحى وهبه وحسن وهبه الصيدلى بالاسكندرية وخال محمد السبع وكيل الشركة الشرقية للدخان بالمنوفية واخوته ولبيب الفقى واخوته وفايز بلال واخوته وصهر وقريب جميع عائلات البتانون والفقى بكمشيش وبلال والغراب بطوخ وجمعه بزرقان وابو الجدايل بالسويس وعلام بميت خاقان وفازى بالسواس وعلام بميت خاقان بصناديد وشرشر بكفر صناديد وطربقله والشنوانى بمليج والخفيف بالشهداء والبهى بتلا وستشيع الجنازة ظهر اليوم من منزل الفقيد بالبتانون حيث تقام ليلة المأتم تلغرافيا البتانون

انتقل للامجاد السماوية المرحوم الاستاذ

منقريوس شنودة العرافة

بمعاشات السودان والد وهيب المدرس بالاعدادى بالاسكندرية وسمير بالحقوق وحرم صبحى الفنجرى وفهمى دميان بالسودان وفكرى تاوضروس بمصوغات جرجا وعزيز فخرى بتسليف بنى مزار وشقيق فؤاد ونظمى بمعاشات السودان وانجالهم مراد المحاسب واخوته وجد مجدى واكرام وديمترى وهانى وقريب ونسيب صدقى ميخائيل وانجاله جوزيف العبد وتوفيق بطب القاهرة ومترى رزق واصف باخميم والاسكندرية وانجالهما ومفيد فيرس المدرس الاول بالزقازيق وانجالهما المرحوم سليم واصف المحامى ورءوف يوسف بالتسليف وفؤاد جاد واخوته بالاسكندرية ورشدى مجلع ناظر محطة الجزيرة ولبيب فهيم بالدلتا واخوته وباقى عائلات العرافة وقادوس وعازر والنجار والقلفاوى والحدق والعزاء بسوهاج

انطلق ليكون مع المسيح خادم الرب المحبوب بكنائس الاخوة الاخ

الاستاذ كامل بولس

والد الدكتور اسحق وجوزيف ووديع ونعيم وشقيق فخرى وحرم توفيق ميخائيل وابن اخت وقريب برسوم مرقس وتوفيق وعبد النور وبستم وشقيق وايليا وجرجس ووليم صموئيل واخوته وراشد سيفين واخوته وعائلة ابو سمينه وابو جيجى بالاقصر وستشيع الجنازة الساعة العاشرة والنصف صباحا من كنيسة الاخوة ٦٥ نخلة المطيعى بمصر الجديدة والعزاء ٨ شارع الدكتور عبد العزيز اسماعيل بمصر الجديدة

انتقل للامجاد السماوية بابو تيج

المرحوم قلدس مكاوى

وكيل اسرتى المرحومين فريد وجيد زقلمة والد وديع بالمحلج وكمال ولطيف المدرس وعم زكريا مشرقى المدرس ويعقوب عبد المسيح بالمواصلات وقريب قلادة ارمانيوس واخوته وعدلى واصف واخوته ورمزى جرس واخوته التجار وغالى عبد الملاك واخوته وزكى طانيوس واخوته واخنوخ وموسى مسعد واديب مسعد والعزاء بابو تيج

توفيت لرحمة الله بالفيوم الحاجة

نبيله صبرى البكباشى

حرم الحاج عبد العزيز الايبارى وشقيقة عبد العظيم صبرى وكيل زراعة اطسا وحرم على صادق بمنية الحيط وحسين النمرى بمكتبة الفيوم الصناعية وسيد ابراهيم بالاصلاح الزراعى بالقاهرة ومحمد عبد العزيز بمكتبة المعلمين وبنت اخ مصطفى صبرى عمدة منشاة صبرى ومحمود صبرى المهندس بمجلس المدينة وحسين صبرى ورمضان صبرى وامين صبرى المحامى بقضايا الحكومة وبنتاهم الاستاذ صبرى البكباشى رئيس مجلس مدينة الفيوم والاستاذ صلاح وكمال بالكويت ومحمد بالحقوق وبنت اخت الحاج عبد الفتاح بهايم وبنت خال محمد صادق واخوته بمنية الحيط والحاج احمد فريد واخوته بابو جندير وسيد ادريس عمدة دفنو واخيه وبنت عمة المهندس احمد حسن بالمصانع الحربية واخوته واحمد فؤاد كامل ببنك التسليف واخوته والمهندس على ابراهيم بمعهد الابحاث والدكتور محمد وجيه بالفيوم وقريبة ونسيبة الحاج احمد عبد الرحمن الايبارى واولاده والاستاذ حامد الايبارى بمديرية التعليم والمهندس عمر عبد الفتاح الايبارى وعبد الوهاب وعبد العليم وعبد التواب الايبارى بمديرية تعليم الجيزة والحاج عبد الفتاح فهمى التاجر ومحمد الترملجى المقاول وتوفيق راضى المحامى وابراهيم عبد الحميد بمديرية التعليم بالفيوم ونجله محمد بجامعة اسيوط وبنت اخ حرم الشيخ محمود الغريبى المحامى بالقاهرة وحرم فريد فيصل بابو جندير وعائلات موسى بابو جندير ومعجون ووهيب بمنية الحيط والليجى بدفنو وحواس باطسا والعشان باهريت والعشرى بجردو ومؤمن بطبهار ومحمود فريد وذهنى والغريبى بالقاهرة وسيف اليزل ومسعود الايبارى بالفيوم وستشيع الجنازة اليوم الساعة الثانية عشرة ظهرا من منزل الفقيد شارع مصطفى باشا فهمى حيث تقام ليلة المأتم تلغرافيا الفيوم

البقاء لله

توفى لرحمة الله المرحوم

محمد عثمان طلبه

رئيس الانتاج بشركة السكر سابقا والد كل من المهندس ربيع بشركة السكر وحلمى عضو فنى باحصاء الازهر والكيميائى صبحى بوزارة الصناعة وحرم عبد العواض رفاعى مفتش العمل بالمنيا والمرحوم عمر محمد يوسف وكيل بنك التسليف وقريب ونسيب كل من المرحوم محمد كمال مدير الادارة العامة بوزارة الصحة سابقا والمهندسين عبد العزيز وانيس بشركة مصر للبترول ومحمود بمحافظة السويس ومحمد الزنارى بالسكة الحديد والحاج اسماعيل محمود بالجيزة وزكريا الدسوقى بمحافظة الغربية ورمضان عيسى مدير مستخدمى الهيئة السلكية واللاسلكية سابقا والمهندس سامى بالتعبئة العامة وزكريا بوحدة القناطر الخيرية وعلى عمر بالمعهد التجارى وستشيع الجنازة الساعة ١٢ ظهرا حيث تقام ليلة المأتم بمنزله ٢ شارع منصور الزيدى بالجيزة المتفرع من الربيع الجيزى بالجيزة

توفيت لرحمة الله السيدة البارة حرم المرحوم فضيلة الشيخ محمد شاهين ووالدة كل من السادة على وسيمان شاهين بالسكة الحديد والمرحومة حرم المرحوم حلمى الشيشنجى والاستاذ رضا حسن عمل تاجر الاخشاب وحرم محمد بالسكة الحديد وشقيقة المرحوم عطيه شلبى وحرم المرحوم احمد البهى والمرحوم حرم المرحوم احمد هيكل وجدة محمد على شاهين واخوته ومحمد سليمان شاهين واخوته وعبد الله الشيشنجى واخوتها وحرم الاستاذ نبيل هيكل عضو مجلس فنادق وجه قبلى واخوتها وعمة زغلول شلبى بالسجون وسعد شلبى وحرم المهندس متولى الشباس وخالة الدكتور اسماعيل هيكل الاستاذ بجامعة اسيوط والمهندس محمد عبد المنعم هيكل مستشار فنى وزارة الثقافة والمرحومة حرم المرحوم المستشار صالح سالم هيكل وحرم الدكتور محمد صلاح الدين وقريبة عائلات شلبى وهيكل والبهى والغمراوى وعسل تشيع الجنازة فى الثانية عشرة ظهر اليوم من جامع عمر مكرم حيث تقام ليلة المأتم ولا عزاء للسيدات ـ تلغرافيا ١ شارع الكس مصر الجديدة

توفيت الى رحمة الله حرم المرحوم محمد حسين كمال بنك التسليف سابقا شقيق الاستاذ محمد حلمى حسين بالاوقاف وشقيقة الاستاذ محمد ثابت بالداخلية سابقا والمرحومين المهندسين محمد عثمان وسيد عثمان والدكتورة حسين بالمركز القومى للبحوث وحرم المهندس كمال الجندى بالحديد والصلب وقريبة السادة محمد الجندى المدرس بحلوان وحسن الجندى المدرس بالعراق والاستاذ عبد المعبود ابو المجد المدير المالى والتجارى بمؤسسة الصناعات المعدنية والمقدم عادل ابو ريا برئاسة هيئة الفتوة والرائد محمد صفوت الجمل بالقوات المسلحة والاستاذ محمد عثمان بشركة النصر لصناعة السيارات والمقدم محمد كمال يوسف مامور قسم الجمالية والعزاء تلغرافيا ٨ شارع يوسف موسى سرى بالدقى

توفى الى رحمة الله المرحوم

محمد عبد الناصر البيلاوى

بوزارة الداخلية سابقا وشقيق عبد الرحمن البيلاوى بشركة بين الصنوعات وعم عبد الفتاح البيلاوى بمحكمة بنى سويف ومحمد رضا بدار الهلال وابن عم توفيق وامر واخوته وخال حلمى حنفى مدير مدارس القومية العربية ببنى مزار ومختار بالتموين الطبى وعبد المنعم البيلاوى بمجلس الدولة واحمد رمضان بصحة ديروط ونسيب اسماعيل ابو العز بالمظلات وعبده سليمان بالاشغال العسكرية وعائلة كشك بالمنيا والعزاء بيلاو ديروط

استدراك
سقط سهوا فى نعى المرحوم

يوسف ديمترى بشارة

اسماء السادة الدكتور عدلى نجيب والسيد ناجى سوسه والسيد رافت جورج روفائيل ابناء خال وخالة الفقيد وتديله السيد فوزى سليم

فقيد كريم
توفى امس الى رحمة الله فضيلة
الشيخ عبد اللطيف ابراهيم
والد فاطمة ناظرة احمد عرابى الابتدائية وابراهيم المخرج بالمسرح واحمد التاجر وحرم محمود عمرو التاجر وجد حسن شفيق حسين بالفيوم وشيعت الجنازة امس وللفقيد الرحمة

مصاب عائلة دخيل
بالسعيدية فيوم

توفى الى رحمة الله

الشيخ عبد الرحمن شحات

نائب عمدة السعيدية وعضو الاتحاد الاشتراكى وابن عم صالح سعيد عمدة السعيدية وقريب الاستاذ مصطفى اللحامى بالشواشنة والشيخ على مخيمر وطلبه نصر الله صالح وصالح محمد وابو بكر الدايخ ومحمد منصور امين الاتحاد الاشتراكى ومنصور عبد الصادق ومحمد مفتاح وعبد الستار عبد الهادى بغانوس وعبد الستار ابراهيم بسيلا وعبد العال مؤمن وخال سعيد عبد الله وعبد الوهاب منشاوى باصيلان وستشيع الجنازة الثانية عشرة ظهرا بالسعيدية

انتقل للامجاد السماوية المرحوم الاستاذ

مكارى حنا البراهم

عميد اسرة البراهمين بمليج ووالد الرائد حنا مكارى بالقوات المسلحة واسحق ليسانس حقوق وحرم كل من وديع شنودة بصباغى البيضا وحنا موسى بديوان المحاسبات وحبشى حنا بالتربية والتعليم وشقيق بطرس بالمعاش وجرجس بمجلس مدينة الجيزة وحبيب بطريركية الاسكندرية وفيصه بمحافظة الاسكندرية ونسيب وقريب عوض جرجس عطا بالتربية والتعليم وفهيم جرجس عطا بوزارة القوى الكهربائية والقمص ميخائيل سعد وعبد السيد حنين ونجيب دلله ومريت حنا واشقائه والدكتور يوسف شنوده واشقائه وفؤاد عبد السيد واشقائه وحنا عبده واشقائه وعوض الله جرجس وباقى افراد عائلات البراهمين والصلية والبقاطرة بمليج وعطا ونواد بدفره وستشيع الجنازة ظهر اليوم بمليج منوفية

انتقل للامجاد السماوية امس الاستاذ

تكلا عطية شحاتة

والد ناجى بالطيران وعادل بالثانوى وسلوى بالتربية والتعليم وعواطف بالتليفزيون وتهانى بالاصلاح الزراعى وشقيق باسيلى وحنا واولادهم وعم الدكتور اسماعيل رشدى بالطاقة الذرية ومكرم بتعمير الصحارى وسامى بالارصاد وقريب ونسيب حلمى صالح بالتربية والتعليم والدكتور صبحى جبرائيل والدكتور عاطف صبحى بالقصر العينى ونجيب الديب بالمنيا ومجدى فؤاد بالجيش وابن عم كامل ابراهيم بالاسكندرية وشيعت الجنازة امس تلغرافيا ١٢ ش الفرماوى بروض الفرج

انتقل الى الامجاد السماوية المرحوم

توماس شنوده

والد شنودة توماس بشركة مياه الاسكندرية وحرم لبيب واخوته عزيز وشحنه مترى وابن عم ونسيب وقريب كل من عوض ومعوض وعبد الملاك عبد المسيح وعبيده ولوندى وفخرى وابراهيم عيسى التجار بالاسكندرية وعزيز عوض بالبنك المركزى والاستاذ عازر حنا والدكتور فايز اسكندر وبشرى وميلاد بطرس بشركة صباغى البيضا وكامل اسعد وحبيب جرجس بمصر وستشيع الجنازة الساعة الحادية عشرة اليوم بالمستشفى القبطى لمدافن الاقباط بالشاطبى

ينعى الاب الرئيس لكنيسة العائلة المقدسة بالمعادى ، شارع ١٥ رقم ٥٥

المرحوم عازر مرقس

الذى انتقل الى رحمة ربه عن عمر يناهز ٦٤ وكان الفقيد قد خدم كنيسة العائلة المقدسة بكل امانة واخلاص ، وقد ووري جثمانه فى مدافن الارض المقدسة بتاريخ ١٥ اكتوبر ١٩٦٤

فقيد آل مسابكى

بقلوب حزينة تنعى اسرة مسابكى فقيدها الشاب

المرحوم فؤاد مسابكى

المتوفى لرحمة الله ببيروت ، زوج نينيت كوليلا ووالد ماريلو ونجل السيدة اوجينى وشقيق انطوانيت والمهندس انطون ومارى والمهندس يوسف وفريد وقريب ونسيب عائلات جامانى وعكر وتوتونجى وكوا وكوليلا بمصر ولبنان

حلمى يسى بولس بادارة الاسكندرية يودع الى احضان القديسين عمته الغالية

زكيه بولس سعيد

شقيقة سعيد وسامى بولس وعمة المهندس بولس ديمترى واخوته والدكتور راغب زكى واخوته ورمسيس عزيز واخوته والدكتور نبيل ناشد واخوته وخالة العميد مهندس ابراهيم اسحق واخوته وبنت عم حبيب والدكتور نجيب جورجى واخوتهم وقريبة عائلتى سعيد بلمون وبولس حنا وشيعت الجنازة امس والعزاء للرجال فقط ١٠ شارع النزلاوى بشبرا

البقاء لله

مصطفى زين الدين عبد الوهاب بالمركز الرئيسى لبنك التسليف الزراعى بالقاهرة ينعى الى اهله واحبائه السيدة والدته المرحومة
فريدة نصر العوضى عبد الوهاب
والجنازة والعزاء اليوم ١٩ الجارى بالغرافة مركز اجا تلغرافيا اخطاب

الشركة العربية للتجارة الخارجية
رئيس واعضاء مجلس الادارة وجميع العاملين بالشركة يشاطرون الزميل رفعت يوسف الاحزان فى وفاة السيدة والدته رحمها الله والهم ذويها الصبر

الشركة العربية للتجارة الخارجية
رئيس واعضاء مجلس الادارة وجميع العاملين بالشركة يشاطرون الزميل فدرى زكى الاحزان فى وفاة السيدة / والدته رحمها الله والهم ذويها الصبر

النبى مرقس بشاى بنى سويف يشاطر الدكتور انيس اسحق والعائلة احزانهم

شيعت امس جنازة المرحومة السيدة

زكية سرور

والدة المهندس امين زكى بالسكك الحديدية وفكرى زكى مدير مبيعات شركة راكتا وفخرى زكى بالشركة العربية للتجارة الخارجية والسيدة انجيل زكى بالتربية والتعليم وحرم الاستاذ عبده بولس المفتش بالتربية والتعليم والمهندس فريد مجلى بشركة مصر للبترول والدكتور حليم سرور مفتش صحة كفر الزيات وشقيقة الدكتور عازر سرور وقريبة ونسيبة عائلتى القسيس بفيشا الصغرى وسرور بطنط الجزيرة ـ تلغرافيا ١٦٣ الترعة البولاقية بشبرا

توفيت الى رحمة الله السيدة

احسان هانم واصف

وشيعت الجنازة بالكويت والفقيدة كريمة المرحوم المهندس على (بك) واصف وزوجة السيد ابو المعاطى محمد ووالدة الدكتور ضياء الدين بالكويت ونور الدين المحاسب وحرم العميد حمدى واصف وحرم الاستاذ امين صبح بالمظلات وشقيقة السادة احمد واصف ومحمد واصف وحرم المرحومين امين بسمى وراشد حماده ومصطفى سرى الدين والمرحومة حرم احمد هلال ولا عزاء للسيدات فقط تلغرافيا ١١ شارع احمد باشا عبد الوهاب مصر الجديدة

شيعت امس جنازة المغفور لها

السيدة البارة حرم المرحوم محمد وصفى

والدة صلاح الدين وصفى القنصل العام بميلانو وشقيقة حرم عبد الرحيم ناصر بالمعاش وعمة فتحى ابراهيم رئيس محكمة المنصورة وعبد المنعم بالاصلاح وحامد واحمد بالتربية وعبد العزيز اسماعيل المحامى بقزل دمياط وحرم التهامى صالح مدير الطيران المدنى ومحمد فهمى عمدة شرنقاش وخالة مصطفى ناصر بالنصر للبترول بالسويس وعادل والنقيبين فكرى ومحمد ناصر بالقوات المسلحة وبنت خالة عبد العليم حسن بالخيارية وطاهر عيسى والمرحوم الشيخ عباس عيسى والمرحومة حرم محمد الناغى وحرم حمزة السنباطى والحاج عبد الحميد النجى بالزقاوقرية ابراهيم السوقى موسى ورم عبد المنعم صبرى واحمد ابو بكر واقيمت ليلة العزاء بمنزل الاسرة بالمنصورة تلغرافيا شارع القاهرة بالعجوزة بالقاهرة

فقيدة آل العزازى
بكفر الشيخ مركز
ميت غمر والشرقية

فازت بلقاء ربها راضية مرضية المحسنة الكبيرة الحاجة

زينب على عبد الله

والدة السيد العزازى المقاول والامين العام للجنة الاتحاد الاشتراكى وشحاته وعبد الفتاح واحمد وحامد العزازى المقاولون ومحمد العزازى مدير اعمال وعضو مجلس ادارة شركة النيل العامة للطرق والكبارى وجدة يحيى العزازى المقاول وفكرى محمد العزازى بتجارة القاهرة وفيصل محمد العزازى بهندسة عين شمس وفتحى العزازى بآداب القاهرة وحمدى العزازى بزراعة الاسكندرية وفؤاد والسعيد وسامى بالثانوى وسعد ومجدى بالاعدادى وعمة محمد محمد عبدالله وعبد الله عطيه وجدة حرم فتحى يوسف المدرس بمعهد بنها الثانوى والعزب الغل بنك الجمهورية وجاد عليوه بمحطة كهرباء التبين ومحمود العاملى المقرى وقريبة ونسيبة فوزى عبد الخالق عليوه المحاسب بشركة النصر بالسويس والمهندس محسن ياقوت بشركة ايديال وسمير حافظ معاون محطة طنطا وعلى حافظ ضابط مظلات بمطار القاهرة ومحمد الغل وكيل بنك اسيوط والمهندس فوزى الغل ومحمد رفعت طه سكرتير مصنع النسيج بميت غمر وعائلات عبد الله والزينى وعبد الهادى وطاهون ونواد وابو يوسف وكيرو والغل القاضى بكفر الشيخ وابو العنين بعزبتهم وابو حسين بكفر رجب وستشيع الجنازة اليوم الساعة الثالثة مساء ويقام المأتم بكفر الشيخ دقهلية تلغرافيا كفر شكر

الشركة الشرقية للبترول

اسرة الشركة الشرقية للبترول بالقاهرة والحقول تقدم خالص العزاء للزميل الجيولوجى سمير سليم رزق الله فى وفاة المرحومة والدته ، وتسأل للفقيدة الكريمة الرحمة وللاسرة الصبر والعزاء

رفعت رياض الطالب بكلية الهندسة يدعو الاهل والاصدقاء لحضور جناز الاربعين على روح والده الطاهرة

المرحوم رياض سعد الله

الخامسة مساء الثلاثاء بكنيسة مارمينا بالترعة البولاقية

تدعو اسرة طيب الذكر المرحوم

الاستاذ جرجس فرج

الاهل والاصدقاء لحضور جناز الاربعين على روحه الطاهرة غدا الثلاثاء الساعة الرابعة بكنيسة السيدة العذراء بالفجالة

افراد اسرة طيب الذكر المرحوم

جرجس يوسف بغدادى

يقيمون قداس الاربعين الثامنة صباح باكر الاربعاء بكنيسة الملاك بالمنصورة

وديع مرقس المدرس الاول بالفيوم يواسى انجال واسرة السيدة البارة

روزه حنا ايوب

بمناسبة ذكرى الاربعين لروحها الطاهرة

شقيقى الغالى عزت ـ يا اعز من طوته الايام فراقك اشعل بقلبى لهيبا لا يمحوه الزمان سابكيك عمرى سأذكرك حياتى ـ شقيقك سعيد

حبيبنا العزيز فقيد الشباب (عزت) اربعون يوما مضت على رحيلك الفاجع فبقلوبنا نبكيك وبدموعنا نرثيك وعزاؤنا لوالديك واخوتك ومحبيك
عزيز بطرس راشيتا وحرمه

ذكرى الاربعين
آل الظواهرى

يحيون ذكرى الاربعين لوفاة عميدهم فقيد العلم والاسلام فضيلة المرحوم الشيخ

محمد الشافعى الظواهرى

عضو جماعة كبار العلماء وعميد كليتى اصول الدين والشريعة وعضو مجمع البحوث الاسلامية وذلك مساء غد (الثلاثاء) ١٩٦٤/١٠/٢٠ بمنزله ٢٠ شارع سنان باشا الزيتون

ذكرى الاربعين

بقلوب يملؤها الحزن والاسى تحيى حرم المرحوم

اللواء سليمان كاظم

وانجالها ذكرى الاربعين يوم الثلاثاء الموافق ٢٠ الجارى بمنزلهم رقم ١١ عبد الخالق ثروت مساء للرجال وصباح الاربعاء بالمدفن للسيدات

ذكرى الاربعين

سمير زكى المفتش بوزارة التموين ولوسى بالبنك الاهلى وايزابيل بالاسقفية يدعون الاهل والاصدقاء لحضور جناز الاربعين على روح والدهم الحبيب

زكى سلامة ابراهيم

بكنيسة مارى جرجس بشارع مراد بكنيسة مارى جرجس [illegible] بالجيزة غدا الثلاثاء ٢٠ اكتوبر فى تمام الساعة الرابعة مساء

ذكرى الاربعين
اسرة الشهاينه تحيى ليلة الاربعين للمغفور له الشيخ

فتح الباب على

مساء اليوم ١٩ اكتوبر ببنى موسى

تحيى اسرة المرحوم

محمد عبد السميع سكر

ذكرى الاربعين بمنزله ٧٧ شارع الربيع الجيزى بالجيزة غدا الثلاثاء

ذكرى الاربعين

لوفاة المغفور لها السيدة

درية عبد الكريم

تحييها الاسرة غدا (الثلاثاء) بمنزلها ٩١ شارع بورسعيد بالاسكندرية صباحا للسيدات ومساء للرجال

ذكرى الاربعين

عزيز غالى المحامى واولاده واسرة المرحومة

لندة شكرى شكر الله

يقيمون جناز السنة الاولى على روح فقيدتهم العزيزة الساعة الرابعة والنصف مساء غد الثلاثاء بكنيسة الاقباط الارثوذكس بكليوباترا بمصر الجديدة

ذكرى الاربعين

شقيق زكى غبريال المحامى والعائلة يدعون الاهل والاصدقاء لحضور جناز الاربعين على روح فقيدتهم المرحومة

فايقه اتناسيوس

غدا الثلاثاء الرابعة مساء بكنيسة مارى جرجس بالمطرانية بشبين الكوم

امى الغالية ـ اناجيك فى عليائك يوم ذكرى الاربعين المريرة على نفسى الاليمة على حسى بعد انتقالك قضيت حياة كلها وفاء وتضحية وكفاح ـ كنت القدوة والمثل ـ ذكراك الطيبة وسيرتك العطرة تملأ القلوب والوجدان تركتينى اتلظى فى غربتى بنار فراقك حزنى عليك حزن الابد ـ فسلام على روحك الطاهرة والجنة مثواك ـ ابنك شفيق

امى الحبيبة ـ لروحك الطاهرة التى فارقتنى ورعايتك الحبيبة التى تركتنى ابعث اليك بحزنى الدفين وشوقى الكبير سنعيش على ذكراك الطيبة حتى نلقاك فانعمى بجوار القديسين الابرار ـ ابنتك الحزينة اولجا وزوجها

امى ـ اربعون يوما مضت منذ تركتينا فى دار الشقاء ورحلتى الى دار الخلود ولكن روحك وحنانك ومحبتك ستظل معنا الى لقاء الارواح فى دار النعيم مع القديسين ـ ابنتك الحزينة مارى

ماما الغالية ـ طحنتنى الايام ياحبيبتى بفراقك كنت نعم الام العطوف فقدت بفراقك العطف والحنان عزائى انك فى الفردوس ـ ابنتك سعدية

المقدسة فايقه اتناسيوس
فقدناك منذ اربعين يوما فقدنا فيك الحكمة والحنان عزاؤنا ذكراك العاطرة وسيرتك الحلوة سلام لروحك الطاهرة وهنيئا لك احضان القديسين
ابنتك مادلين وزوجها ميشيل نقولا

امى الغالية ـ قسى الدهر علينا فحرمنا اغلى نداء وحرمنا عطفك سنبكيك عمرنا عمرنا وسنذكرك حياتنا عزاؤنا ذكراك الطيبة وسيرتك العطرة وانك باحضان القديسين هنيئا لك وعزاء لنا ـ ابنتك الحزينة ليلى

جدتنا الغالية ـ دموعنا من تجف وقلوبنا تملؤها الحسرة والالم على فراقك حتى اللقاء ـ دكتور نزيه وحرمه

جدتنا الحبيبة ـ انتا فى حلم مزعج رهيب احقا تركتينا ـ احقا حرمنا عطفك وحنانك ـ كنت جزءا من وجودنا بعد رحيل والدتنا الغالية اطلبى لنا احتمال عذاب الفراق ـ ربى رحمة لقلوبنا لى جدتنا فايقة ـ حفيديك الحزينين مجدى وماجده

تيتا الغالية ـ حرمنا من حنانك ومن محبتك ونحن فى اشد الاحتياج اليهما لكن عزاؤنا انها ارادة الله انعمى باحضان القديسين بدار الخلود ـ احفادك سيسيل واخوتها

خالتى ـ يا اطهر قلب واحلى لسان حرمنا المحبه والحنان لك السماء ولنا العزاء ـ نصيف تكلا وحرمه

الذكرى السنوية لشهيد الوطن النقيب

محمد حسين حجازى

تحييها الاسرة مساء اليوم بالمنزل بثكنات المعادى بتلاوة القرآن الكريم وتوزيع الصدقات على روحه الطاهرة

بقلب عامر بالايمان احيى ذكراك العزيزة ياولدى الحبيب ويا توأم روحى اربعة اعوام ودمعى لا يجف وصورتك فى قلبى الذى لن ينساك مهما مرت السنين فانا فخورة بك يامثل التضحية والمروءة وكرم الاخلاق سأعيش بذكراك الطاهرة حتى يسعدنى الله بلقائك ـ والدتك

الذكرى السنوية الاولى

ليلى وسلوى ومجدى كريمات المرحوم

الاستاذ عزيز مينا المحامى

يدعون الاهل والاصدقاء لحضور جناز السنة بكنيسة كليوباترا بمصر الجديدة فى تمام الساعة الخامسة مساء الاربعاء ٢١ اكتوبر الجارى

الذكرى السنوية الاولى

حرم وانجال واسرة المرحوم الفقيد

جورجى تادرس صليب

يدعون الاهل والاصدقاء لحضور جناز السنة على روح فقيدهم العزيز الساعة الخامسة مساء الثلاثاء ٢٠ اكتوبر بالكنيسة المرقسية الكبرى بالقاهرة

ذكرى المرحوم الاستاذ

احمد قناوى

تحيى اسرة قناوى الذكرى الاولى لعزيزها المرحوم احمد قناوى بمنزله ٢٤ شارع الميرغنى بمصر الجديدة مساء الثلاثاء ٢٠ اكتوبر

الذكرى السنوية الاولى للمرحوم

السيد عبد السميع

تحييها العائلة الاثنين ١٩ الجارى بشارع ابن الرشيد ٢٧ بشبرا

الذكرى السنوية الاولى

بمرارة الحزن الشديد وآلام الفراق وبنفوس حزينة وقلوب ادماها هول المصاب تقيم عائلة المأسوف على شبابه شهيد الوطن والشباب المرحوم

المقدم عزت اسكندر

نائب احكام الادارة العامة للتجنيد على روحه الطاهرة قداسا العاشرة صباحا وجنازا الخامسة بعد الظهر يوم الثلاثاء ٢٠ اكتوبر بكنيسة مارى جرجس بساحة فاطيما بمصر الجديدة

زوجى الحبيب الغالى عزت
مر عام كله آلام واحزان وحرمان فكلما طالت الايام زاد الحنين لرؤياك حقا يا عزت كنت كامل الصفات لذلك اختارك الرب يسوع معه فى فردوس النعيم
زوجتك الحزينة واطفالك

ولدى الحبيب الغالى عزت
رحيلك الفجائى فى شرخ شبابك ذهب بعقلى ومزق قلبى مصابى بفقدك فوق احتمالى ـ ليت يومى كان قبلك فالايام قاسية بعدك فاطلب لى من القدير العزاء حتى اللقاء ـ الحزينة للابد والدتك

اخى الحبيب عزت
مضى عام بل اعوام على فراقك الفاجع لم تختفى فيه صورتك عن لحظى فلم تكن اخا فقط بل ابا وصديقا فبقلبى الحزين ارثيك وبدمعى ابكيك حتى القاك ـ اخيك عادل

اخى وعميدنا الغالى عزت
يعز علينا عام مضى وباقى العمر حسرة على رحيلك المبكر دون وداع يازهرة العائلة
ستظل قلوبنا تبكيك حتى نلاقيك شقيقتك وزوجها المقدم مجدى عبد الملك

اخينا وحبيبنا الغالى عزت
اختطاف روحك الطاهرة فى ريعان شبابك ادمى قلوبنا الحزينة للابد لماذا قسى الدهر وتجبر فحرمنا حبيبنا الاكبر ـ فاهنا بالسماء واطلب من القدير الصبر لنا حتى اللقاء
شقيقتك وزوجها المهندس البرت وهبه

شقيقنا الحبيب عزت
تبكى شبابك ام رحيلك الفاجع بالدمع يبكى الناس موتاهم ونحن بدم القلب نبكيك ـ خسارتنا فادحة وفجيعتنا فيك لن تمحوها الايام وعزاؤنا انك فى احضان القديسين
نعمات وريمون

شقيقى الحبيب عزت
اختارك الله الى جواره فجاة فكان الفراق فوق الاحتمال ـ ستظل صورتك فى قلوبنا حتى اللقاء
شقيقتك وزوجها المهندس مجدى توفيق

زوج اختى عزت
عشت بطلا وفارقتنا بطلا وكنت فى ريعان شبابك فالى جنة الخلود ـ
يحيى يونان وسمير بالمانيا

الابن العزيز المقدم

عزت اسكندر

فى قلوبنا لوعة على فراقك وفى نفوسنا حسرة على شبابك الذى ذوى مبكرا وتركتنا نقاسى لوعة الفراق لنعيش فى ذكراك
دكتور يونان وحرمه

حبيبى بابا عزت

مضى عام كانه دهر يا اغلى كلمة واعز نداء حرمنى منه القدر تركتنى بلا وداع فكان فراقك فوق احتمالى بكيتك وسأظل ابكيك مدى عمرى ـ ابنك وحيد عزت الطالب بقصر الدوبارة النموذجية

الذكرى الاولى
للفقيدة الغالية

ليلى رشدى

الطالبة المثالية بنوتردام ديزابوتر الزيتون
تحييها افراد الاسرة غدا الثلاثاء صباحا للسيدات ومساء للرجال بالمنزل ١٢ اول العهد حدائق القبة

ابنتى وحيدتى ليلى

تركت دنيا الفناء واخترت دار البقاء اردت ان تكونى ملاكا طاهرا فاستجاب انه سميع مجيب الدعاء فاحتسبتك عنده لتكونى شفيعة لى يوم اللقاء
والدتك اعتدال عبد المتعال

اسرة المرحومة طيبة الذكر

حبيبه عبد الملك

يدعون الاهل والاصدقاء لحضور قداس وجناز السنة على روحها الطاهرة مساء غد الثلاثاء بكنيسة مار مينا بالترعة البولاقية بشبرا الساعة ٤٫٣٠

اما الحبيبة
مضى عام حرمنا فيه حبك وحنانك صورتك لاتفارقنا واشتقنا لرؤياك ذكراك العاطرة فى قلوبنا حتى نلقاك عزاؤنا انك فى فردوس النعيم
ابنائك نبيه وبرلنه واليس

خالتى العزيزة
غبت عنا ولكن ذكراك لن ننساها يا جوهرة الاسرة ـ سلام لروحك الطاهرة مع القديسين ـ شفيق جرس

تحيى اسرة المرحوم

ابراهيم عثمان

الذكرى السنوية لوفاته مساء اليوم بمنزل العائلة بالدقى

صدور البيان

بقية المنشور فى صفحة ١

واعرب كل من رئيس الوزراء ، عن الرغبة الاكيدة لحكومتيهما فى توطيد علاقات الصداقة بين الجمهورية العربية المتحدة وجمهورية رومانيا الشعبية ، وتدعيم الاتصالات بين المسئولين على كافة المستويات حتى يزداد التعاون المشترك وتتسع مجالاته المختلفة بين البلدين ، على اساس من المساواة والفائدة المشتركة بما يحقق مصلحة الشعبين.

وتأكيدا لهذه الرغبة المتبادلة ، فان حكومة الجمهورية العربية المتحدة وحكومة جمهورية رومانيا الشعبية ، قد اتفقتا على تشكيل لجنة اقتصادية مشتركة من المسئولين ، فى الدولتين ، تكون رياسة كل جانب فيها على مستوى نائب رئيس الوزراء ، وتجتمع هذه اللجنة المشتركة بصفة دورية ومنتظمة فى كل من جمهورية رومانيا الشعبية والجمهورية العربية المتحدة على التوالى.

وتبادل رئيس وزراء الجمهورية العربية المتحدة ورئيس وزراء جمهورية رومانيا الشعبية الرأى ، حول اهم المشاكل العالمية الراهنة ، وقد جرت هذه الاحاديث فى جو من الفهم العميق المشترك ، الامر الذى يؤكد الرغبة المتبادلة من قبل الدولتين ، فى بذل اقصى جهودهما حاضرا ومستقبلا ، لاقرار وتدعيم السلام العالمى.

القاهرة فى ١٨ اكتوبر سنة ١٩٦٤

دعوة لتدعيم التعاون

بقية المنشور فى صفحة ١

الكبرى ، وكان بينها شعار يتضمن نداء بتدعيم التعاون مع الجمهورية العربية المتحدة وتوطيد الصداقة مع شعب الجزائر .

ومع استمرار دوى التفجير النووى الصينى فى مختلف عواصم العالم ، اصدر كبار الزعماء السوفيت الجدد نداء ناشدوا فيه جميع الشعوب « النضال لوقف جميع التجارب النووية نهائيا » . وقرروا جعل هذا النداء على رأس قائمة تضم ٤١٠ شعارات صدرت بمناسبة الاحتفال بالذكرى السنوية الـ ٤٧ للثورة البلشفية يوم ٧ نوفمبر القادم .

وقد تعمد الزعماء السوفيت عدم ابراز معاهدة الحظر الجزئى للتجارب النووية التى وقعت فى موسكو خلال العام الماضى فى شعارات الثورة البلشفية ، وكانت شعارات الاحتفال بهذه الثورة فى العام الماضى تشيد بهذه المعاهدة وتصفها بانها « الخطوة الحقيقية الاولى نحو تخفيف حدة التوتر الدولى » وفى شعارات مايو الماضى وصفت المعاهدة ايضا بانها « الخطوة الهامة نحو تخفيف التوتر الدولى » .

وقد فسر المراقبون نداء الزعماء السوفيت لوقف التجارب بانه يمكن ان يعنى احد امرين ، اما توجيه النقد لبكين ، او دليلا على ان الزعماء الجدد ينوون اتخاذ موقف جديد من معاهدة حظر التجارب التى نددت بها الصين الشعبية.

ودعت شعارات الكرملين مرة اخرى الى عقد معاهدة صلح المانية ، وتحقيق نزع السلاح الشامل الكامل ، وعقد روابط الصداقة مع الشعب الامريكى .

اسعار الذهب بالجرام

بمحلات امين زنود الدرجانى
الصاغة ٩٠١٢٥٥ وشيد الخالق ثروت ٩١٧٧٨

عيار ٢٤	١٠٠ قرشا
عيار ٢١	٨٨ قرشا
عيار ١٨	٧٦ قرشا

طبع بمطابع «الاهرام» بالترجمان
٣٠ ★★★

هكذا من الاصل

هكذا من الأحيال

عبد الحليم : نجم مهرجان بيروت

بيروت .. من كمال الملاخ

.. الناس هنا يتحدثون ، عن نجومنا الذين حضروا مهرجان بيروت السينمائى الرابع الذى يقام الان فى سينما الحمراء فيها وتشترك فيه ٢٥ دولة عارضة لبسينها لبنان صاحب الدعوة والمهرجان الذى سيعرض ٢٧ فيلما طويلا غير ٢٧ فيلما تسجيليا قصيرا ملت الجانبين من العالم الشرقى والغربى سياسيا وجغرافيا .. فتنوعت أساليب الاتجاهات الفنية السينمائية فيه .

وهو المهرجان الذى اثاره ، احمد مظهر ، باختفائه الفجائى قبيل افتتاحه الرسمى بـ ٢٤ ساعة .. من كل بيروت وعودته السريعة الى القاهرة . رغم دعوة ادارته ليكون من ضيوف الشرف للمهرجان .. الا ان ظروفا لازمت احمد مظهر فكان اختفاؤه .. بدأ أولها فى مطار القاهرة ، عندما اكتشف وهو يهم بركوب الطائرة المتجهة الى بيروت ان تذكرته ليست للدرجة الاولى .. وبالتالى جلس بعيدا عن عبد الحليم حافظ وسامى ترك ونادية لطفى ومديحة يسرى .. الذين ما هبطوا الى مطار بيروت حتى كان هناك عدد ضخم من الصحفيين والمصورين ورجال التليفزيون ورئيس المهرجان : بشارة منسى المحامى فى استقبالهم واحاطوا بهم حتى استراحة خاصة ، اجروا — نيابة عنهم — اثناءها ترتيبات الجمارك وسيارات خاصة سريعة لعبد الحليم ونادية الى فندق فينتسيا . فى الوقت الذى هبط فيه احمد مظهر وسط ركاب الدرجة السياحية . ولم ينتظره احد ، فلم يتصوروا انه قدم بدليل انه لم يهبط من الدرجة الاولى .. وبالتالى لم يعرفه كثيرون لانه ازال شاربه حيث يؤدى مع لبنى عبد العزيز بطولة فيلم « العنب المر » وقد طلب منه مخرجه فاروق عجرمه أن يزيله حتى يلائم ملامح شخصية الدور المطلوب !!

وفوجىء احمد مظهر بانه هو الذى يجرى بنفسه كل الاجراءات . ثم فوجىء بانه فى فندق آخر .

و.. و... مما جسم المسألة كلها . فقرر ان يعود الى القاهرة فورا .

وقد رأت ادارة المهرجان — للتعبير عن حسن نيتها — ان تفرد صورة لاحمد مظهر على غلاف المجلة السينمائية اليومية التى تصدرها هنا . وهى المجلة التى نشرت حتى الان على غلافها اليومى خلال ٤ ايام متتالية صورا لكل من : عبد الحليم حافظ ونادية لطفى واحمد مظهر وكمال الشناوى . وبداخلها موضوع عن كل منهم .

والحق انك تلمس فى مهرجان هذا العام تنظيما وتنسيقا اكثر من مهرجانات بيروت السينمائية الثلاثة السابقة .. من الاهتمام بالندوات الفنية للنقاد . الى ترتيب العرض وحسن تبويبه ومطبوعاته .. لولا ما حدث من تأجيلهم موعد الافتتاح الرسمى للمهرجان ٢٤ ساعة .. وذلك حرصا على ان يحضر وفد فرنسا على طائرة من باريس .. اعلن انها ستصل فى العاشرة من مساء اليوم الاول للافتتاح . فرئى ان يؤجل حتى يلحقوا بالحفل الساهر الكبير . ولكن لم يحضر نجومها الا معلق تليفزيونى فرنسى وزوجته الفيتنامية !

وبدأ المهرجان .. وكانت مصر هى الاولى فيه تمثيلا وعددا . اذ كان عبد الحليم حافظ هو المع من حضر ومن حوله نادية لطفى ومديحة يسرى وسامى ترك رئيس الوفد السينمائى العربى والمنتج عدلى المولد المحامى وسعد الدين توفيق رئيس تحرير الكواكب والمخرج يوسف شاهين وبطلا فيلمنا : « فجر يوم جديد » : سناء جميل والوجه الجديد سيف الدين ، والمنتج مجدى العروسى الذى يشرف على انتاج فيلم « الراهبة » من اخراج حسن الامام وبطولة هند رستم وقد حضروا ايضا حفلات المهرجان .. فى الوقت الذى انعدمت فيه ترقيا الاسماء اللامعة لنجوم الدول الاخرى . فيما عدا جاك تشاربيه عن بريطانيا وسيلفيا سيمس عن بريطانيا .

□ ... بين وزير ... اللبنانى ... المولد ... جمهور ... منتجة فى ... خصوصى ... احمد ... ولم ينته ... اجله ... الى القا... دورها فى ... حمدى .

□ ال... شاربيه انه مطلق اشهر من عالم الفتو... كلام الاس... الذى وقو... تلاثى ام... الحليم فى

□ .. عبد الحليم ونادية ليلة افتتاح المهرجان وفيه طلبوا من نادية أن تلقى كلمة تحية لكنها تلعثمت . وكان أن املاها — امام الجمهور — مدير المهرجان بشارة منسى كلمات رددتها امامهم وهى تبتسم !

□ السفير عبد الحميد غالب يتحدث مع عبد الحليم حافظ ، اثناء الحفل

مع المرأة

كورساج بـ ٦ الوان

* فستان بسيط ومتواضع . الصدر لمعبولة مرح عبارة عن ٦ باندات افقية من ٦ الوان مختلفة . الوسط يحوطه حزام رفيع . الجيب انسيابية . الاكمام مركبة وطويلة تمسكها عند الرسغ اسورة عريضة تقفل بنداوين .

بيت الموظفات فى مطروح مكون من ٣ حجرات ضيقة
لايوجد مشرفات ولاخفير ولا ساع يخدم الموظفات

فى بيت قديم متهالك فى مرسى مطروح تقيم موظفات المحافظة المغتربات وعددهن هذا العام ١٥ موظفة بعد ان كن فى العام الماضى ٢٤ موظفة ! ان الموظفات الـ ١٥ يعشن فى ٣ حجرات ضيقة هى كل حجرات المنزل !

ان الدار — اذا « اعتبرناها دارا تجاوزا » يفتقر الى كل مقومات بيت من المفروض ان تعيش داخله فى راحة وهدوء ١٥ موظفة منهن المدرسات والحكيمات والموظفات فى المحافظة ومجلس المدينة والتربية والتعليم وغيرها.

عند دخول الدار تستقبلك رائحة البصل والثوم ، اذ ان الصالة تتخذها الموظفات مطبخا من ضيق المطبخ وعدم اتساعه . تجد فيها الوابور والصناديق والخزين . وتجد فيها فساتين معلقة على الحائط !

اما الحجرات الثلاث كل منها تضم ٥ أسرة موضوعة بعضها الى جانب بعض ولا تسمح بوجود ممرات داخل الحجرة. الدار كلها تضم دولابا واحدا قديما تضع فيه الموظفات ملابسهن . من هنا تجد الملابس متناثرة على مسامير مثبتة فى الحائط وفوق الاسرة . النور فى الحجرات ضعيف جدا . الجدران قذرة طلاؤها قديم يرجع الى عدة سنوات . هناك ثقوب وشقوق فى الاسقف والجدران تستقبل الحشرات !

فى كلمة واحدة : البيت لا يصلح ان تقيم فيه ١٥ موظفة ولا حتى موظفة واحدة . فضلا عن ذلك لا تضم الدار مشرفات ولا خفيرا يحرسها ولا ساعيا يقضى حاجاتهن من السوق !

ومع هذا الضيق لا توجد غرفة اكل او استراحة . السرير هو كل شىء عند الموظفة . تنام عليه . تأكل عليه . المدرسات يحضرن دروسهن ويصححن الكراريس وهن جالسات عليه !

ان بيت المغتربات فى مطروح كان اصلا مقصورا على المدرسات ثم دخلته الموظفات من غير وزارة التربية والتعليم . ولذلك مازال يتبع مديرية التربية والتعليم فى المحافظة . وقد شكت المدرسات لمدير التعليم هناك مرارا من هذا الوضع . ولكن المدير ليس لديه جميع الامكانيات التى تسد النقص الموجود فى البيت !

فائقة عبده

من غير عنوان

قيادات الحلفاء تتحول الى فنادق .

★ تترك مصلحة الارصاد الجوية منتصف نهار اليوم القصر الذى تحتله فوق أعلى مرتفع يطل على مرسى مطروح بمطروح بعد إن تقرر تحويله الى فندق عالمى تروى جدرانه ذكريات الحرب العالمية الثانية !

كان الجنرال اوكونور قائد الجيش الثامن قد اتخذ القصر مقرا لقيادته . ثم اقام فيه الجنرال اكنجهام قائد الجيوش البريطانية . ثم اجتمع فيه ونستون تشرشل وعمر برادلى وديجول حيث وضعوا خطة القضاء على قوات المحور .

فى الوقت نفسه تقرر ان يبدأ اول العام الجديد هدم البيت الذى اتخذه الجنرال ويفل قائد قوات الحلفاء فى الصحراء مقرا لقيادته عام ١٩٤٠ ثم زحف عليه الجنرال باليو قائد الجيوش الايطالية حيث قذفه بعيدا عنه وجعله أيضا مقرا لقيادته. وفيه لبث فترة قصيرة قبل ان تطوقه القوات التى يقودها ريتشى الذى نام فيه ليلة واحدة وفى الليلة التالية نام فيه المارشال جرازيانى القائد الايطالى الذى احتل الصحراء حتى الكيلو ١١١ من طريق الاسكندرية — مطروح .

لكن الجنرال البريطانى اوكنلك يظهر فى الافق محاصرا البيت .فيطير جرازيانى هاربا .يحول اوكنلك القصر الى استراحة يلتقط فيها انفاسه التى خطفها روميل عندما انفقت قواته على القائد البريطانى! وفى احدى غرف القصر اجتمع روميل مع قائد الجيوش الالمانية فون براوتشتز وقائد الطيران جورنج حيث تشاوروا فى غزو الشرق الاوسط .

وبعد صراع دام انسحب روميل وبارك مونتجومرى يشرب كاس النصر مع المارشال الكسندر على مدخل البيت الرهيب !

لقد تزوجني !؟

★ يبدو أن الشاعات قد طاردتها طويلا بعد أن تناقلت الالسنة حكاية غرامها ! اذ ما كاد المصورون ممن حفل عام يلتفون حول الممثلة ايرينا ديميك وعريسها رجل الاعمال السويسرى فيليبو اهل الذى تزوجته فى باريس اول امس حتى أمسكت بيده تريهم خاتم الزواج حول اصبعه

كليوباترة السويد تقضى ١٥ يوما فى القاهرة !

★ ١٥ يوما ستقضيها كليوباترا السويد فى القاهرة مع خطيبها ، بعد ان فازت فى مسابقة اختيار « شبيهة كليوباترا » من بين فتيات السويد . وهى مسابقة تنظمها شركة فوكس منتجة فيلم « كليوباترا » ! الجائزة كانت تذكرتين فى طائرة الى القاهرة مع قضاء ١٥ يوما على ضفاف النيل .

الفائزة من بين ٨٤٠ فتاة سويدية . اسمها ايريس سفنسون (٢٢ سنة) . تدير ورشة كهربائية . خطيبها مصور فوتوجرافى .

يقدمه

سمعت :

م. يونس

■ .. ان المهندس محمود يونس دخل مكتبه فى الاسماعيلية امس بعد ٨٠ يوما امضاها فى فراش المرض على اثر أزمة التهاب فى الكبد .

كانت بداية عمل م. يونس (٥٢ سنة) هى توقيع قرار علاج مواطن من القاهرة فى مستشفى الهيئة فى الاسماعيلية حيث تتوفر فيها امكانيات غير موجودة فى غيرها .

■ .. ان بعثة الاخوة العربية الى امارات الخليج التى قرر الملوك والرؤساء فى اجتماعهم الثانى فى الاسكندرية تكوينها تحمل معها هدايا الى ١٥ اميرا عبارة عن ١٥ مصحفا من الحجم الكبير يطليها ماء الذهب موضوعة كل نسخة فى صندوق من الخشب الغالى يبطنه الحرير الاخضر ..

■ .. ان العقيد طبيب سعد الدين عمر اجرى أمس عملية جراحية فى معدة الوزير احمد العوضى وزير شئون القبائل فى اليمن وذلك فى مستشفى القوات الجوية . استغرقت العملية ساعة ونصفا. صحة الوزير اليمنى تتحسن .

م. العربى

■ .. ان اكبر تجار المجوهرات فى الخليج العربى — محمد أسبيته — طار الى القاهرة باحثا عن امكانيات اقامة معرض داخل المنطقة الجمركية فى مطار القاهرة الدولى يعرض فيه قطعا نادرة من المجوهرات تحصل مصر على حصة من ارباحها .

■ .. ان سفير المغرب محمد العربى نزل مع اسرته فى أفخم شقة على النيل كان يسكنها فراسوا تاجر المليونير اللبنانى .

سينزل فى الشقة التى تكلف اعدادها ٤٠٠٠ جنيه كل سفير مغربى .

فرقة رضا تبدا رحلتها بعد غد

● تطير فرقة رضا بعد غد من القاهرة الى باكستان مبتدئة رحلتها الى الشرق الاقصى .. (٨٠ يوما) .. هذه اطول رحلة فى عمر فرقة رضا . ادارة التبادل الثقافى التى نظمت هذه الرحلة تنظم ايضا رحلة لمسرح العرائس الى اوروبا الشرقية من الخميس القادم . ستبحر فرقة العرائس من الاسكندرية الى بلغاريا على ظهر الباخرة « اتفيا » مع ٦ اطنان تضمها ٦٠ صندوقا هى معدات الفرقة.

اذاعة وتليفزيون..

تقسيم المذيعين الى ٣ فئات
ترقية جلال معوض الى مراقب تنفيذ

وضع تنظيم جديد سيخضع له المذيعون فى الاذاعة . المذيعون ٣ فئات : « مذيع أول » . « مذيع أ » . « مذيع ب » .

ويجرى بحث ترقية جلال معوض الى مراقب .

وتنفيذ وسيد الغضبان من مذيع الى مراقب البرامج الخاصة .

منصب كبير المذيعين قد يشغله نبيل بدر. جلال معوض بدأ منذ امس يعقد اجتماعات مع المذيعين .

جلال معوض — نبيل

تحويل سطح التليفزيون الى كازينو !

يتحول سطح مبنى التليفزيون فى شارع ماسبيرو ظهر غد (الثلاثاء) الى كازينو يستقبل من يريد حضور تسجيل الحلقة الجديدة من برنامج « على شط النيل». حصل المخرج سامى ابو النور ومقدمة البرنامج امانى ناشد على موافقة على تصوير حلقتين مدة كل منهما ١٢٠ دقيقة فوق سطح المبنى الكبير المطل على النيل.

نجوم الحفل : نجاة الصغيرة . فايزة أحمد . شريفة فاضل . اسماعيل ياسين . هدى سلطان . احلام . ثريا حلمى . محمد رشدى . عبد المطلب . اسامة رءوف . الثلاثى المرح . احمد سامى . شفيق جلال .

تعاون فى برامج الفلاحين بين القاهرة واستراليا

صرح السير تشارلز موزس رئيس لجنة الاذاعة الاسترالية امس ان اللجنة ستتعاون ج.ع.م. على نشر التليفزيون بين سكان القرى المصرية .

قال ان اللجنة ستعرض على التليفزيون العربى مجموعة من الافلام الاسترالية كى تدرسها وتبدى رايها فيها من اجل المساعدة المنشودة !

الاستماع : فن واس...

انت قد تكسب محدثك اذا ان تجعله يشعر بانك تستمع فى اهتمام . وقد تخسر هذا ا... شعر بانك غير مهتم ولا تستم...

وقد يظنك تستمع اليه جيدا الواقع لاتلقى شيئا مما يقول يظنك غير ملق بالا ... انك تستمع اليه فعلا !

الاستماع اذن : فن واسلوب

وعن فن الاستماع الى الموسيقى د . سمحة الخولى حلقة كاملة التليفزيون « عالم الموسيقى » تخرجه نادية حسن مساء غد (١٠,٢٠) على القناة (٩) .

ستقدم خلال الحلقة نماذ... الموسيقى العالمية .

فى الطريق الى المستمعين تشبه اغنية

فى الطريق الى المستمعين اغ... اغنية « الرجل ده حايجننى » الجديدة كتبها حسين السيد و... احمد الحداد مع نادية نور .

اخبار الصباح

● اختصر عدد شبابيك بيع الطوابع فى العتبة الخضراء الى ٣ بدلا من ٦ . اصبحت ايضا لا تعمل كلها فى وقت واحد.

● احمد فراج سيحاضر المسجونين فى ليمان طرة فى موضوع « التوبة والغفران » .

● تسافر ٤٦٠ طالبة من معهد التربية الرياضية الى وادى النطرون غدا . سيقضين ١٠ ايام فى معسكر العمل . نفيسة الغمراوى عميدة المعهد ستفتش على الفتيات فى الوادى مرتين.

● يتحدث عن « بلاد النوبة فى العصر الحديث» د. رولف هرتسوج عضو معهد الاثار الالمانى فى القاهرة ٨ مساء الاربعاء.

● ١١٢ من المهندسين وزوجاتهم يسافرون يوم الجمعة الى غزة فى رحلة ٥ ايام قيمة الاشتراك فيها ٥ جنيهات .

● الملحن سيد مكاوى سيحاضر مساء اليوم ويعزف على العود فى قصر النور فى العباسية الذى يجرى فيه تأهيل المكفوفين مهنيا ورعايتهم .

● يفتح المجمع اللغوى من اليوم باب شغل ٣ كراسى خالية (لطفى السيد + شلتوت + العقاد) . أجل المجمع شغل كرسى د. على توفيق شوشه الى ان يقام له حفل تأبين صباح ٢٦ الحالى.

● فى اليابان ١٤ كلية طب بيطرى . فيها ايضا ٤ ملايين راس ماشية . اليابان لا تعتمد على الثروة الحيوانية ولكن اعتمادها الكلى على الثروة السمكية (٨ ملايين طن سنويا) . امس عاد الى القاهرة د. ابراهيم ابو الخير اول بيطرى مصرى يحصل على بعثة تدريبية فى اليابان (٦ شهور) .

● تطير الى الجزائر اول نوفمبر بعثة من الفنانين والفنانات : شريفة فاضل . مها صبرى . فايدة كامل . قنديل . عبد المطلب . احمد غانم . وتحيى حفلات عيد الثورة الثالث فى الجزائر. احمد غانم ذهب امس مع العقيد جمال الدين سعيد الى مستشفى العياط حيث تصالح غانم مع ٣ مزارعين اصابتهم كلمات من سيارته على اثر مشاجرة مع الملوجست !

● تأجل موعد عقد مؤتمر الادباء العرب ومهرجان الشعر فى بغداد مرة رابعة . الى منتصف فبراير بدلا من منتصف ديسمبر . السبب هو شدة البرودة فى هذا الوقت . عبد الحليم عبد الله ويوسف الشارونى عادا امس من بغداد بعد ان اتفقا على التأجيل .

● مرة ثالثة : اجل محمد فوزى اجراء جراحة اللوزتين التى كان سيجريها اليوم فى مستشفى مظهر عاشور .

● تقيم سفارة زمبيا حفل عيد استقلالها فى نادى الجزيرة الرياضى السبت القادم .

● فتحى طه مدير مصلحة الارصاد رئيس حلقة التدريب على الارصاد الجوية الزراعية فى افريقيا يدعو اعضاء الحلقة الى حفل يقيمه فى نادى التحرير مساء اليوم .

● سيتولى عيسى عبد العظيم رئيس محكمة اسيوط تدريس مادة القانون والجنايات فى كلية حقوق جامعة اسيوط .

● الخميس القادم : الليلة الكبيرة فى مولد السيد البدوى .